



สดุดีมหาราชา

ขอน้อมนบกราบองค์พระทรงจักร
พระภูมิพลมหาราชเลิศบวร
พระบารมีคุ้มเกล้าเหล่าปวงไทย
ธ พระทัยตั้งมั่นเพื่อผองชน
พระราชกิจการุณย์แก่ทวยราษฎร์
พอเพียงพัฒนาชาติให้ตระการ
พระราชทานงานโครงการหลวง
คือสมบัติล้ำค่าตั้งทิพย์พร
พระปรีชาสามารถทุกศาสตร์ศิลป์
นำวิชาแก้ปัญหาลำเคี้ยว
อัญเชิญพรพระรัตนตรัย
ประลาตรา้งโรคาแลปวงภัย

ราษฎร์พร้อมพรักภักดิ์ต้องค้อมศิร
พระเกียรติขจรเกริกล้ำทั่วสากล
ทศพิธราชธรรมคือธรรมให้พิพิธผล
ดลชาติไทยให้คงดำรงนาน
นำแนวศาสตร์เศรษฐกิจคิดสืบสาน
เป็นหลักผสมผสานรวมใจไทยนิกร
แก่ปวงไทยให้ไว้เป็นสิ่งสอน
อันดีบรื้อนผ่อนทุกซุซุขรมเย็น
ทรงยลยินศึกษาทรงเล็งเห็น
ทรงบำเพ็ญพากเพียรเพื่อชาวไทย
ถวายให้ทรงสวัสดินิวัติศัย
ขอให้ทรงพระเจริญเกษมสรอายุ

ด้วยเกล้าด้วยกระหม่อมขอเดชะ

ข้าพระพุทธเจ้าสมาคมแพทย์สตรีแห่งประเทศไทย ในพระบรมราชินูปถัมภ์

ผู้ประพันธ์ : ชนิตา ศรีงาม





สดุดีมหาราชา

กราบพระบาทองค์มหาราชา
พระมิ่งแม่ของแผ่นดินดวงใจชน
พระภารกิจการเยี่ยมทั่วทุกถิ่น
ขจัดทุกข์บำรุงสุขประชาชี
โครงการพระราชทานความช่วยเหลือ
ค้ำจุนนำหนุคนไทยให้ขจร
ทรงอนุรักษดินน้ำให้ดำรง
สร้างชีวีแห่งพงไพรให้ไพบุลย์
นับเนื่องกาลเวลาหลายฉนวน
พระบารมีปกเกล้าปกชีวิน
อัญเชิญคุณไตรรัตน์จรัสเลิศ
ให้ทรงสุขเกษมยิ่งทวี

พระทรงมีคุณล้ำเลิศประเสริฐผล
ไทยทั่วธาตลน้อมภักดี
สดับสิ้นความทุกข์ยากไม่หลีกหนี
ด้วยทรงมีพระเมตตาเอื้ออาทร
ล้วนเกื้อกูลให้ราษฎร์สุขสโมสร
ศิลปาชีพเกิดผลบวรบริบูรณ์
เพื่อดำรงสิริพนาไม่สิ้นสูญ
ราษฎร์จำรูญเพราะคุณค่าของแผ่นดิน
ทุกสิ่งทรงทำเพื่อไทยมีรู้อัน
ด้วยจิตจินต์ขอทูลเทิดยั้งชีวี
ประทานพรบวรประเสริฐศรี
มีพระชนมายุยิ่งยืนนาน

ด้วยเกล้าด้วยกระหม่อมขอเดชะ

ข้าพระพุทธเจ้าสมาคมแพทย์สตรีแห่งประเทศไทย ในพระบรมราชินูปถัมภ์

ผู้ประพันธ์ : ชนิดา ศรีงาม





พระมหากษัตริย์คุณ

สมเด็จพระนางเจ้าฯ พระบรมราชินีนาถ ทรงพระกรุณาโปรดเกล้าฯ เสด็จพระราชดำเนินทรงเปิดอาคารสมาคมแพทย์สตรีแห่งประเทศไทยในพระบรมราชินูปถัมภ์ ณ อาคารแพทย์โกศล ใน วันจันทร์ที่ ๒๙ มิถุนายน พุทธศักราช ๒๕๒๔ เวลา ๑๖.๓๐ น.





คุณหญิงลิเสียด แพทย์โกศล - หลวงแพทยโกศล

คุณหญิงลิเสียด แพทย์โกศล - หลวงแพทยโกศล มอบกรรมสิทธิ์เหนือที่ดิน “ อาคารแพทย์โกศล ”
ที่ตั้ง สำนักงานสมาคมฯ ในปัจจุบัน

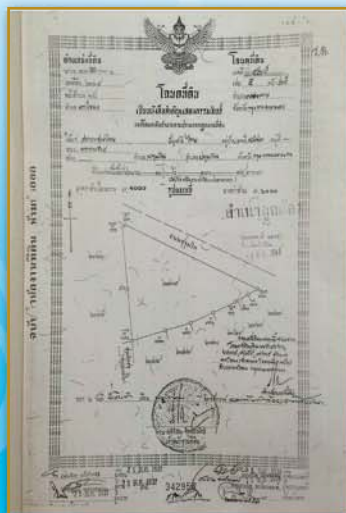

สมาคมแพทยสตรีแห่งประเทศไทยในเวทีกานาชาติ



สมเด็จพระเทพรัตนราชสุดาฯ สยามบรมราชกุมารี เสด็จเป็นประธานพิธีเปิดการประชุม 4th Central Asia Regional Congress และทอดพระเนตรนิทรรศการ ณ โรงแรมวันนา กรุงเทพมหานคร วันที่ ๑๔ มิถุนายน พ.ศ. ๒๕๕๐



สมาคมแพทยสตรีแห่งประเทศไทยในเวทีกานาชาติ



การประชุม 4th Central Asia Regional Congress ณ โรงแรมวันนา กรุงเทพมหานคร
วันที่ ๑๔ มิถุนายน พ.ศ. ๒๕๕๐



การประชุม 6th Central Asia Regional Congress ณ โรงแรมอิมพีเรียลแม่งปิง จังหวัดเชียงใหม่
วันที่ ๗ - ๙ ตุลาคม พ.ศ. ๒๕๕๕

สมาคมแพทยสตรีแห่งประเทศไทยในเวทินานาชาติ



แพทย์หญิงภัทริยา จารุทัศน์ อุปนายกสมาคมแพทยสตรีภูมิภาคเอเชียกลาง เข้าร่วมเป็นคณะกรรมการเลือกตั้งนายกสมาคมแพทยสตรีนานาชาติ ในปี พ.ศ. ๒๕๕๖



แพทย์หญิงจามรี เชื้อเพชรโสภณ
นายกสมาคมแพทยสตรีไทยฯ
ใช้สิทธิเลือกตั้งนายกสมาคม
แพทยสตรี นานาชาติ ในปี
พ.ศ. ๒๕๕๖

คณะกรรมการสมาคมแพทยสตรีเข้าร่วม
ประชุมสมาคมแพทยสตรีนานาชาติ
ครั้งที่ ๒๙ ณ กรุงโซลประเทศเกาหลีใต้
พ.ศ. ๒๕๕๖



นายกสมาคมแพทย์สตรี

 แพทย์หญิงอรรณพ กุลกัณฐะ นายกสมาคมแพทย์สตรี พ.ศ.2503-2505	 แพทย์หญิงรจนาปัญญสารี รณนพารัตน์ นายกสมาคมแพทย์สตรี พ.ศ.2505-2513	 ศาสตราจารย์ศรีอรทัยกุลแพทย์หญิง กุลกัณฐะศรีสุธา กะสิณสุธา นายกสมาคมแพทย์สตรี พ.ศ.2513-2519	 ศาสตราจารย์ศรีอรทัยกุลแพทย์หญิง กุลกัณฐะ ปุณณสิมพล นายกสมาคมแพทย์สตรี พ.ศ.2519-2525	 ศาสตราจารย์ศรีอรทัยกุลแพทย์หญิง สมสิง สวัสดิ์สุวัฒน์ นายกสมาคมแพทย์สตรี พ.ศ.2525-2531	 ศาสตราจารย์ศรีอรทัยกุลแพทย์หญิง กุลกัณฐะศรีสุธา สุชีวันตา นายกสมาคมแพทย์สตรี พ.ศ.2531-2535
 แพทย์หญิงสุจินดา สิริขันธ์ นายกสมาคมแพทย์สตรี พ.ศ.2535-2541	 ศาสตราจารย์ศรีอรทัยกุลแพทย์หญิง สมปอง สันนากุล นายกสมาคมแพทย์สตรี พ.ศ.2541-2543	 แพทย์หญิงบุณยฉวี พันธุเมธา นายกสมาคมแพทย์สตรี พ.ศ.2543-2545	 ศาสตราจารย์ศรีอรทัยกุลแพทย์หญิง สาลี เวชชาชีวะ นายกสมาคมแพทย์สตรี พ.ศ.2545-2547	 แพทย์หญิงสุภาณี รัตตสม นายกสมาคมแพทย์สตรี พ.ศ.2547-2549	 รองศาสตราจารย์แพทย์หญิง พรพินิจ บุญสวัสดิ์พันธุ์ นายกสมาคมแพทย์สตรี พ.ศ.2549-2553
 แพทย์หญิงจรรยา นีตพรนที นายกสมาคมแพทย์สตรี พ.ศ.2553-2557			 แม่ศรีอรทัยกุล ธมลพรรณกุลเมธา มาตมณทร์ นายกสมาคมแพทย์สตรี พ.ศ.2557-2559		

แพทย์สตรีตัวอย่าง

 แพทย์สตรีตัวอย่างประจำปี ๒๕๕๗ ศาสตราจารย์ศรีอรทัยกุล แพทย์หญิง กุลกัณฐะศรีสุธา	 แพทย์สตรีตัวอย่างประจำปี ๒๕๕๘ รองศาสตราจารย์แพทย์หญิง ประพนธ์ (ประวีณา) ชัยธาดา	 แพทย์สตรีตัวอย่างประจำปี ๒๕๕๙ แพทย์หญิงพภาพร ภูมิสุตธรม	 แพทย์สตรีตัวอย่างประจำปี ๒๕๕๙ ศาสตราจารย์พิเศษ ดร.แพทย์หญิงสิรินธร นีตพรนที	 แพทย์สตรีตัวอย่างประจำปี ๒๕๕๙ ศาสตราจารย์ศรีอรทัยกุล แพทย์หญิงกุลกัณฐะศรีสุธา สิมพวง
 รศ.พญ.นิลาชานา แก้วมณี	 แพทย์สตรีตัวอย่างประจำปี ๒๕๕๙ ผู้ช่วยศาสตราจารย์แพทย์หญิงนุญณี วัฒนาบุตร	 แพทย์สตรีตัวอย่าง ประจำปี ๒๕๕๙ รศ.พญ.บุญมาดิษฐ์ วัฒนินันท์	 แพทย์สตรีตัวอย่าง ประจำปี ๒๕๕๙ ศาสตราจารย์ศรีอรทัยกุล แพทย์หญิงสิรินธร นีตพรนที	

ทุนการศึกษานักศึกษาแพทย์สตรี



ดร.จอร์จ คูรูปี และภรรยา
ผู้ริเริ่มทุนการศึกษา



ศ.เกียรติคุณ พญ.คุณหญิงสุดสาคร ตู้จินดา
มอบทุนการศึกษาให้แก่ นส. พิมพนิต คำอินทร์



คุณประจักษ์- ละออ ตั้งคารวคุณ
ในนามมูลนิธิคุณแม่กิมเกี้ยว ตั้งคารวคุณ
มอบทุนการศึกษา ๘ ทุน



คณะที่ปรึกษาสมาคมแพทย์สตรี คณะกรรมการ แพทย์สตรีตัวอย่าง แพทย์สตรีดีเด่น
ถ่ายรูปพร้อมกับนักศึกษาแพทย์ ผู้รับทุน

กิจกรรมสมาคมแพทย์สตรีแห่งประเทศไทย ประจำปี ๒๕๕๘



ประชุม “การจัดทำแผนปฏิบัติการสมาคมแพทย์สตรี ฯ ประจำปี ๒๕๕๘
ในวันที่ ๑๖-๑๗ มกราคม พ.ศ. ๒๕๕๘



นิทรรศการแนะนำสมาคมแพทยสตรีแห่งประเทศไทย ใน HA Forum



ศาสตราจารย์เกียรติคุณ แพทย์หญิงคุณนันทา มาระเนตร์ นายกสมาคมแพทยสตรีแห่งประเทศไทย
ที่ปรึกษาสมาคม พร้อมด้วยคณะกรรมการ และพญ.อภิสมัย ศรีรังสรรค์



สมาคมแพทยสตรีแห่งประเทศไทย ได้จัดนิทรรศการ
แนะนำสมาคมฯ ในการประชุม HA National Forum
ครั้งที่ ๑๖ ณ อิมแพคเมืองทองธานี ในวันที่ ๑๑-๑๓
มีนาคม พ.ศ.๒๕๕๘



กิจกรรมทอดผ้าป่าเสวนาธรรม



พระภิกษุสมเกียรติกิตติโก สุพรรณดิษฐ์ บรรยายธรรมะ ในหัวข้อ “ปฏิบัติธรรมไปทำไม?” ในกิจกรรม “ทอดผ้าป่าเสวนาธรรม” วันที่ ๒๗ มิถุนายน พ.ศ.๒๕๕๘



ศาสตราจารย์เกียรติคุณนายแพทย์ปิยะสกล สกลสัตยาทร แพทย์หญิงสมสิริ สกลสัตยาทร แพทย์หญิงศุภวัจฉ์ นั้บถือนेत्रร่วมเสวนาในหัวข้อ “แรงบันดาลใจในการปฏิบัติธรรม” โดยมี แพทย์หญิงปิยะนุช รักพานิชดำเนินรายการ

การอบรมเชิงปฏิบัติการ โครงการ “Medical Women’s Leadership Program” ปีพ.ศ. ๒๕๕๘



(ซ้าย) นายแพทย์อนันต์ คุภชุติกุล
ผู้อำนวยการสถาบันรับรองคุณภาพสถานพยาบาล
(องค์การมหาชน) ร่วมบรรยาย
(ขวา) แพทย์หญิงคุณหญิงพรทิพย์ โรจนสุนันท์
ร่วมบรรยาย



การให้ความรู้เกี่ยวกับสุขภาพ



แพทย์หญิงอารยา ทองผิว บรรยายเรื่องบุหรีภัยสุขภาพ

การประชุมวิชาการสัณจร ประจำปี ๒๕๕๘

การประชุมวิชาการสัณจร
ประจำปี เรื่อง From
Asthma to COPD
ณ โรงพยาบาลสมเด็จพระยุพราชสระแก้ว
วันที่ ๒๕ กุมภาพันธ์
พ.ศ.๒๕๕๘



คณะกรรมการสมาคมแพทย์สตรี ฯ ทัศนศึกษาที่ปราสาทสตักก๊อกรม
อำเภอวังสมบูรณ์ จังหวัดสระแก้ว

คลินิกตรวจมะเร็งระยะเริ่มแรกในสตรี



สูตินรีแพทย์ แพทย์ประจำบ้านสาขาสูติ-นรีเวชศาสตร์ และเจ้าหน้าที่ประจำคลินิก

กิจกรรมชมรมผู้สูงอายุแพทย์สตรีอุปกัมภ์



เสวนาธรรม เรื่อง “สุขใจเมื่อสูงวัย” โดย แพทย์หญิงอมรา มลิลิตา วันที่ ๑๕ สิงหาคม พ.ศ.๒๕๕๘

โครงการอบรม CPR โดยสมาคมแพทย์สตรี ๆ ร่วมกับมูลนิธิแพทย์หัวใจแห่งประเทศไทย



ศ.เกียรติคุณ พญ.คุณนันทา มาระเนตร์ นายกสมาคม ฯ มอบของที่ระลึกแก่วิทยากร



การอบรมนักเรียน โรงเรียนมาแตร์เดอีวิทยาลัย
ในวันที่ ๒๗ กรกฎาคม พ.ศ.๒๕๕๘



การอบรมนักเรียน วิทยาลัยเทคโนโลยีศรีวิกรม์
บริหารธุรกิจ ในวันที่ ๒๙ มิถุนายน พ.ศ. ๒๕๕๘

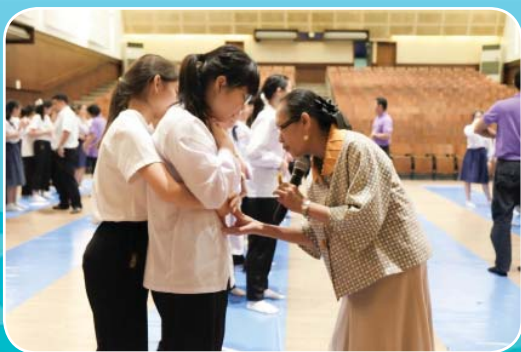

สารบัญ

	หน้า
สารจากนายกสมาคมฯ	๑๙
ตอนที่ ๑ สมาคมแพทย์สตรีแห่งประเทศไทยฯ ในอดีต	๒๕
กำเนิดของสมาคมแพทย์สตรีแห่งประเทศไทยฯ	๒๖
อาคารแพทย์โกศล	๓๓
สมาคมแพทย์สตรีไทยฯ กับความสัมพันธ์ระหว่างประเทศ	๓๘
ทุนการศึกษานักศึกษาแพทย์สตรี	๔๒
การดำเนินกิจกรรมของสมาคมแพทย์สตรีฯ	๔๔
ย้อนรอยแพทย์สตรีไทย	๔๙
- แพทย์สตรีคนแรกของประเทศไทย	๔๙
- แพทย์สตรีคนแรกที่ยื่นทะเบียนประกอบโรคศิลปะของประเทศไทย	๕๐
- นิสิตา กำเนิดแพทย์สตรีรุ่นแรกของประเทศไทย	๕๒
- บัณฑิตแพทย์สตรีรุ่นแรกของประเทศไทย	๕๔
ตอนที่ ๒ รายงานประจำปี ๒๕๕๘	๕๗
ระเบียบวาระการประชุมใหญ่สามัญประจำปี ๒๕๕๘	๕๘
คณะกรรมการอำนวยการสมาคมฯ และคณะที่ปรึกษากรรมการชุดที่ ๓๑ (พ.ศ. ๒๕๕๗-๒๕๕๙)	๖๐
คณะกรรมการคัดเลือกแพทย์สตรีดีเด่น แพทย์สตรีตัวอย่าง และทุนวิจัยประจำปี ๒๕๕๘	๖๒
รายงานการประชุมใหญ่สามัญประจำปี ๒๕๕๗	๖๓
รายงานผู้สอบบัญชีและงบการเงิน	๖๙
รายนามผู้บริจาควันที่ ๑ มกราคม ถึงวันที่ ๓๑ ธันวาคม พ.ศ. ๒๕๕๗	๗๖
ยุทธศาสตร์ สมาคมแพทย์สตรีแห่งประเทศไทยฯ	๗๙
แผนปฏิบัติการปี ๒๕๕๘	๘๑
รายงานผลการปฏิบัติงาน สมาคมแพทย์สตรีฯ ประจำปี ๒๕๕๘	๘๓
รายงานจากนายทะเบียน	๘๖

สารบัญ

รายงานทุนการศึกษาสมาคมแพทย์สตรีฯ ปี พ.ศ. ๒๕๕๘	๙๑
รายงานโครงการ Medical Woman's Leadership Program	๙๘
รายงานคลินิกเวชกรรม	๙๙
รายงานกิจกรรมชมรมผู้สูงอายุแพทย์สตรีอุบลราชธานี ประจำปี ๒๕๕๘	๑๐๕
รายงานกิจกรรมฝ่ายสัมพันธ์ต่างประเทศ สมาคมแพทย์สตรีฯ ปี ๒๕๕๘	๑๐๗
รายงานโครงการเฉลิมพระเกียรติเนื่องในวโรกาสครบ ๕ รอบพระชนมพรรษา สมเด็จพระเทพรัตนราชสุดาฯ สยามบรมราชกุมารี	๑๐๘
- โครงการโรคปอดอุดกั้น	๑๐๙
- โครงการวัคซีนไขหวัดใหญ่	๑๑๐
- โครงการรณรงค์และตรวจคัดกรองป้องกันมะเร็งปากมดลูกและมะเร็งเต้านม	๑๑๒
- โครงการฝึกอบรมการช่วยชีวิตขั้นพื้นฐานสำหรับประชาชนทั่วไป	๑๑๔
- การประชุมวิชาการสัญจร เรื่อง From asthma to COPD	๑๑๖
บทความวิชาการบ้านปลอดบุหรี่	๑๑๘
รายงานการทำบุญทอดผ้าป่า-เสวนาธรรม	๑๒๐
แพทย์สตรีที่ได้รับการเชิดชูเกียรติ ประจำปี ปี ๒๕๕๗-๒๕๕๘	๑๒๒
รายนามแพทย์สตรีดีเด่น – แพทย์สตรีตัวอย่างจากอดีต ถึงปัจจุบัน	๑๒๔
แพทย์สตรีตัวอย่าง ประจำปี ๒๕๕๘ แพทย์สตรีดีเด่น ประจำปี ๒๕๕๘	๑๒๗
กว่าจะได้เป็นอาสาสมัครดีเด่นของสมาคมแพทย์สตรีฯ	๑๓๗
มาร์ชสมาคมแพทย์สตรีแห่งประเทศไทย ในพระบรมราชินูปถัมภ์	๑๔๔
ใบสมัครสมาชิกสามัญ/ใบสมัครยุวสมาชิก สมาคมแพทย์สตรีแห่งประเทศไทยฯ	๑๕๓

เรียน พี่น้องเพื่อนแพทย์สตรีที่รัก



คณะกรรมการอำนวยการสมาคมแพทย์สตรีฯ ชุดที่ ๓๑ ได้รับช่วงดูแลสมาคมมาตั้งแต่วันที่ ๕ ตุลาคม พ.ศ. ๒๕๕๗ ครบปี ด้วยความไว้วางใจและความร่วมมือเป็นอย่างดีจากมวลสมาชิก คำถามยอดฮิตไม่ว่าจะไปอยู่ในสังคมไหน คือ ทำไมต้องมีสมาคมแพทย์สตรีด้วย คำตอบที่ปรมาจารย์กลุ่มก่อตั้งได้ชี้แจงไว้ก็คือ เพื่อเป็นองค์กรทำหน้าที่เป็นผู้แทนแพทย์สตรีไทย ในการติดต่อกับสมาคมแพทย์สตรีโลก และประเทศสมาชิก รวมทั้งองค์กรในประเทศ และทำหน้าที่ช่วยเหลือสังคมตามความถนัดทางวิชาชีพ งานชั้นบุกเบิกแรกเริ่มจากแพทย์หญิงคุณเพียร เวชบุล ก่อตั้งชมรมในปี พ.ศ. ๒๕๔๔ และได้จดทะเบียนเป็นทางการโดยมีแพทย์หญิงคุณอรวรรณ คุณวิศาลเป็นนายกท่านแรกเมื่อปี พ.ศ. ๒๕๐๓ สมเด็จพระนางเจ้าสิริกิติ์ พระบรมราชินีนาถทรงรับไว้ในพระบรมราชินูปถัมภ์เมื่อวันที่ ๑๒ สิงหาคม พ.ศ. ๒๕๐๘ และเสด็จเปิดอาคารแพทย์โกศล "บ้านของเรา" วันที่ ๒๙ มิถุนายน พ.ศ. ๒๕๒๔ อาคารนี้ได้รับการบูรณะในปี พ.ศ. ๒๕๕๓-๒๕๕๖ สิ้นงบประมาณเกือบ ๑๕ ล้านบาท ได้อาคารที่เด่นสง่างามสมศักดิ์ศรี

ถ้าได้ย้อนประวัติสมาคม ทุกครั้งหลังจากการย้ายที่ทำการหรือซ่อมแซมสมาคม กรรมการชุดต่อไปจะมีภารกิจหนักในการหาทุน ไม่เว้นแม้แต่กรรมการชุดนี้ก็เช่นกัน ทันทันที่รับงานพวกเรามีภาระต้องจ่ายเงินค่างก้อนใหญ่ๆ อาทิ เงินงวดก่อสร้างที่ค่างแสนกว่าบาท ค่าสมาชิกสมาคมแพทย์สตรีโลกตั้งแต่มกราคม พ.ศ. ๒๕๕๖-มิถุนายน พ.ศ. ๒๕๕๙ จำนวนเงิน ๓,๐๐๐ เหรียญ ใช้คืนเงินทุนนักศึกษาแพทย์ชนบทซึ่งแยกบริหารจัดการเป็นพิเศษเพื่อความมั่นคงของทุนการศึกษาจำนวน เกือบ ๒ ล้าน ทำให้พวกเราตระหนักรู้ว่า ความมั่นคงของสมาคมในอนาคตอันใกล้อาจมีแนวโน้มที่จะอยู่ในภาวะเสี่ยง

จากการที่ต้องเริ่มงานด้วยการขาดสภาพคล่องทางการเงิน แต่ The show must go on เราก็ตกลงกันว่า จะประหยัดให้มากที่สุด กิจกรรมต่างๆ ต้องเลี้ยงตัวเองได้ ถ้าสามารถทำให้เป็นรายได้เพิ่มก็ยิ่งดี พยายามช่วยกันหาทุนเก็บหอมรอมริบไว้ให้มากที่สุด เมื่อวันที่ ๑๖ มกราคม พ.ศ. ๒๕๕๘ พวกเราไปประชุมปรับแผนยุทธศาสตร์และวางแผนกิจกรรมประจำปี ๒๕๕๘ ที่บางแสน มีพี่ๆ ที่ปรึกษาหลายท่านไปด้วย โดยการสนับสนุนค่าห้องพักจากท่านอาจารย์คุณหญิงสุดาศร ค่าใช้จ่ายที่เหลือพวกเราช่วยกันแชร์ ครั้งนี้พวกเราได้แผนกิจกรรมครบถ้วนพร้อมผู้รับผิดชอบโครงการ และได้ดำเนินการตามแผนทันทีอย่างต่อเนื่อง ซึ่งประสบความสำเร็จทุกโครงการ พี่น้องกรรมการและที่ปรึกษาเจ้าของโครงการได้กรุณาช่วยกันรายงานรายละเอียดผลงานครบรอบปีไว้อย่างชัดเจนดังปรากฏในวารสารข่าวฉบับนี้

โครงการที่สำคัญ คือ โครงการเฉลิมพระเกียรติเนื่องในวโรกาสครบ ๕ รอบพระชนมพรรษาสมเด็จพระเทพรัตนราชสุดาฯ สยามบรมราชกุมารี ซึ่งประกอบด้วย การอบรม CPR แก่นักศึกษา และ ประชาชน

การฉีดวัคซีนป้องกันไข้หวัดใหญ่แก่ผู้ด้อยโอกาส การรณรงค์ให้บริการตรวจมะเร็งปากมดลูกและเต้านม ได้รับเงินบริจาคสนับสนุนจากผู้มีจิตศรัทธาที่เห็นคุณค่าของโครงการ การดำเนินการได้ผลตามเป้าหมาย และปลายปีนี้จะได้รับรวบรวมขึ้นทูลเกล้าถวายรายงานเพื่อทรงทราบ

งานดั้งเดิมด้านสุขภาพของประชาชน ได้แก่ คลินิกมะเร็งปากมดลูกและเต้านม ได้รับเงินสนับสนุนจากมูลนิธิชิน โสภณพนิช เพิ่มขึ้นจากปีที่แล้ว คลินิกได้รับการพัฒนา มีการเปลี่ยนห้อง Lab อ่านผล Pap smear เพื่อให้บริการที่มีคุณภาพมากขึ้นและได้มาตรฐาน ขณะกำลังเขียนสารจากนายก ก็มีการติดต่อขอความร่วมมือเครือข่ายบริการหน่วยแพทย์เคลื่อนที่ที่ตรวจมะเร็งปากมดลูกและเต้านม มาจากวัดตรีวิสุทธิธรรม จ.สุพรรณบุรี สำหรับแม่ชีและผู้ปฏิบัติธรรมรวมประมาณ ๑๕๐ คน ซึ่งพวกเรายินดีจัดให้ นับเป็นประจักษ์พยานที่ยืนยันว่าผลงานของสมาคมได้ขจรขยายไปไกลเป็นที่รับรู้ในหมู่ประชาชน และนี่ถึงสมาคมเมื่อมีปัญหา กรณีนี้คือยังมีกลุ่มสตรีจำนวนหนึ่งอายุที่จะไปตรวจภายในที่โรงพยาบาล ดังนั้น คำขวัญที่ว่า "สุขภาพสตรีมีปัญหา นึกถึงสมาคมแพทย์สตรี" บัดนี้เป็นความจริงที่มีหลักฐานรองรับแล้ว

สำหรับชมรมผู้สูงอายุแพทย์สตรีอุปถัมภ์ ก็เป็นที่น่ายินดีที่มีกิจกรรมมากขึ้นและให้ความร่วมมือกับสมาคมมากขึ้นด้วย

ด้านการประชุมวิชาการสัญจร เริ่มครั้งแรกที่ จ.สระแก้ว เรื่อง "From Asthma to COPD" ได้รับความสนใจมากและประสบความสำเร็จเช่นกัน อีกทั้งยังได้รับการสนับสนุนจากบริษัทยาและเครื่องมือเพื่อทำกิจกรรมสาธารณประโยชน์ต่อไป

การส่งเสริมศักยภาพแพทย์สตรี คณะกรรมการได้เริ่ม หลักสูตร Women Leadership เป็นปีแรกอย่างจริงจัง ช่วยกันเป็นแมวมองหาผู้สมควรสมัครเข้ารับการฝึกอบรมได้ครบ มีการปรับหลักสูตรให้เหมาะสม การสัมภาษณ์ผู้นำด้านบริหารทั้งในและนอกวงการแพทย์ ได้รับความร่วมมืออย่างยิ่ง และโครงการนี้เป็นที่ชื่นชอบของน้องๆที่เข้ารับการอบรม

เรื่องทุนการศึกษานักศึกษาแพทย์ชนบท ยังมีการบริจาคสนับสนุนจากทั้งภายในและต่างประเทศอย่างต่อเนื่อง ในปีนี้มี ๖ ทุน โครงการครบรอบ ๑๐ ปี มีผู้จบไปแล้ว๑๕คนและกำลังศึกษา ๒๗ คน ที่ประชุมได้ตกลงเป้าหมายที่จะหาทุนไว้ล่วงหน้า พัฒนาระบบรายงานและติดตาม อีกทั้งเพิ่มความสัมพันธ์ระหว่างยุวสมาชิกกับสมาคมและผู้ให้ทุน

ความสัมพันธ์กับองค์กรภายในประเทศ กับแพทยสมาคม อาทิ คณะกรรมการสมาคมลงมติเข้าร่วมเป็นสมาชิกสมาพันธ์เครือข่ายแห่งชาติเพื่อสังคมไทยปลอดบุหรี่ และได้มีการอบรมให้ความรู้เรื่องการเลิกบุหรี่ แก่ชมรมผู้สูงอายุแพทย์สตรีอุปถัมภ์ และชมรมศิริราชอาวุโส เพื่อขยายเครือข่ายการลด ละ เลิกบุหรี่ ซึ่งจะเป็นผลดีต่อประชาชนในวงกว้าง

จากการที่สมาคมได้เข้าร่วมแสดงโปสเตอร์แนะนำสมาคมและผลงาน ในงาน Hospital Accreditation Forum เป็นปีแรกที่เมืองทองธานี ทำให้สมาคมเป็นที่รู้จักกันมากขึ้นในวงการแพทย์ และผลพวงที่ได้คือแพทย์สตรีในดวงใจ ซึ่งโหวตจากผู้ร่วมงานอีกด้วย

สำหรับความสัมพันธ์กับต่างประเทศ เรามีผู้แทนต่างประเทศของสมาคมได้เป็นกรรมการสมาคมแพทย์ไทยในสหรัฐอเมริกา และพวกเขาได้ไปร่วมงานลีลาศที่มาจัดในประเทศไทย เป็นการกระชับมิตรภาพและแนะนำสมาคมให้เป็นที่รู้จัก ทำให้ได้รับความร่วมมือเป็นอย่างดีในการโอนเงินบริจาค จากสหรัฐอเมริกาที่ส่งผ่านTPAA Fundมา ทำให้คล่องตัวมากขึ้น นอกจากนี้สมาคมจะส่งผู้แทนไปร่วมประชุม Central Asia Regional Congress MWIA 2015 ที่อินเดีย ปลายปีนี้ โดยท่านอาจารย์สมศรี เผ่าสวัสดิ์จะแสดงปาฐกถาเกียรติยศเกี่ยวกับรางวัลที่ได้รับ ทั้งยังได้มีการเสนอชื่อ อุปนายกของ MWIA เอเชียกลางเป็นทางการจากประเทศไทยตามวาระ สำหรับค่าใช้จ่ายในการเดินทางพวกเขาก็หาทางช่วยตัวเองมากที่สุด ด้านสมาชิก เป้าหมายคือเพิ่มจำนวนสมาชิก๕๐๐คน/๒ปี ปัจจุบันมี๑,๙๓๘คน เพิ่มขึ้นมา ร้อยละ ๘.๖ ได้มีการพัฒนาทะเบียนสมาชิก และใช้การสื่อสาร E-mail เพื่อลดค่าใช้จ่าย พวกเขาได้ไปแสดงความยินดีกับแพทย์สตรีจบใหม่รุ่น๑๒๐ ของศิริราช และได้เชิญชวนให้สมัครเป็นสมาชิก

ด้านการหาทุน เป็นที่น่ายินดีที่องค์กรภาคีเริ่มเห็นผลงานและความสำคัญของสมาคม ได้ดำเนินกิจกรรมเพื่อหาเงินบริจาคให้สมาคม ดังเช่นโรงพยาบาลเปาโล สมุทรปราการที่ได้บริจาคเงินจากโครงการนมสีชมพูณรงค์ต่อต้านมะเร็งปากมดลูก และ มะเร็งเต้านม ผ่าน Instagram และFacebook ส่วนการบริจาคเงินในวาระครบรอบวันเกิดนั้นยังคงมีอย่างต่อเนื่อง โดยบางท่านให้ไปรับเงินล่วงหน้างานริเริ่มทำบุญทอดผ้าป่า-เสวนาธรรม ก็ลุล่วงไปได้อย่างสวยงามเกินคาด ได้ตั้งทุนเพื่อกิจกรรมของสมาคม และพร้อมจัดตั้ง ชมรมธรรมะ

งาน "ร้อยใจรักลีลาศการกุศล สมาคมแพทย์สตรีฯ"ในวันอาทิตย์ที่ ๑๓ ธันวาคม พ.ศ. ๒๕๕๘ ที่โรงแรม มณเฑียร ริเวอร์ไซด์ เวลา ๑๒.๓๐-๑๗.๐๐ น.จะเป็นการหาทุนครั้งสำคัญ ซึ่งขณะนี้การตอบรับจากสมาชิกมีแนวโน้มที่ดีมาก พวกเรามีผู้ประสานกับโรงแรมที่ยอดเยี่ยม ช่วยกันขายโต๊ะขอสปอนเซอร์โลโก้ และทุกฝ่ายกำลังช่วยกันปรับขั้นตอนในวันงานให้เป็นที่ประทับใจ คาดว่าจะมีคนมาร่วมงานมากพอสมควร เป็นการเพิ่มความสัมพันธ์ระหว่างสมาชิกและแนวร่วมของสมาคม

นอกจากนี้ ยังได้มีการใช้อาคารแพทย์โกศลให้ก่อเกิดประโยชน์ สำหรับกรรมการและสมาชิก เพื่อเพิ่มความสัมพันธ์และรายได้ อาทิ เสาร์ลีลาศ เสาร์สีน้ำ รวมทั้งวางแผนการให้บริการห้องประชุม

การพิมพ์วารสารข่าวฉบับนี้ ก็ถูกจัดอยู่ในรายการที่ต้องเลี้ยงตัวเองให้ได้ด้วยเช่นกัน พวกเราเพิ่งนึกได้ จึงมีนโยบายเร่งด่วนติดต่อโทรคุยแจ้งขอโฆษณา พร้อมส่งเอกสารถึงโรงพิมพ์เพียงในระยะเวลาสั้นๆ ไม่ถึง ๒ สัปดาห์ จึงเน้นเป้าหมายที่พี่น้องเพื่อนแพทย์ กลุ่มโรงพยาบาลเอกชน พวกเราพบว่ากระแสน้ำใจที่ตอบรับสนับสนุนมีเกินคาด สะท้อนให้เห็นสิ่งดีๆน่าประทับใจของมิตรภาพในวงการแพทย์เมืองไทย

พวกเขายังคงไม่ลืมดูแลอาจารย์อาวุโสของสมาคม โดยได้ไปเยี่ยมเยียนทุกข์สุข ท่านอาจารย์เฉลิมที่โรงพยาบาล ท่านอาจารย์คุณหญิงสุดศราครและท่านอาจารย์สนใจ ที่บ้าน

ในด้านการเชิดชูเกียรติและศักดิ์ศรีแพทย์สตรี คณะกรรมการได้คัดเลือก ผู้เหมาะสมเป็นแพทย์สตรีดีเด่น และแพทย์สตรีตัวอย่างเรียบร้อยแล้ว บัดนี้เป็นที่ประจักษ์ว่า ศักยภาพของพี่น้องสมาชิกแพทย์สตรีมีความสามารถ ที่ไม่ใช่แค่ไม่แพ้ใครในระดับโลก แต่กลับมากกว่าใครๆในโลก พี่น้องของเรา๒ท่านได้รับรางวัลที่ ๑ ระดับโลก จากUNและWHO อีกท่านเป็นสมาชิกกิตติมศักดิ์ของสมาคมรังสีวิทยา ทวีปอเมริกาเหนือ เป็นขวัญกำลังใจ และแบบอย่างที่น่าภาคภูมิใจยิ่ง สำหรับรางวัลจากองค์กรภายในประเทศ พี่น้องของเราที่เป็นสตรีดีเด่นของสภาสตรีแห่งชาติ อาสาสมัครดีเด่นของสภาสังคมสงเคราะห์ เมื่อเร็วๆนี้ ท่านเลขานุการก็ได้รับตำแหน่งที่ปรึกษากรมต. กระทรวงสาธารณสุข ปีนี้พวกเราจึงมีข่าวดีและมีการแสดงความยินดีเกือบทุกเดือน นับว่าเป็นยุคแห่งความรุ่งเรืองของสมาชิกแพทย์สตรีไทยกันถ้วนหน้า

ปลายเดือนกันยายนี้ พวกเราก็จะไปประชุมวางแผนกิจกรรมประจำปี ๒๕๕๙ ที่นครนายก โดยได้รับความอนุเคราะห์ค่าใช้จ่ายจากท่านอาจารย์สมศรี นับเป็นความทรงจำดีๆ ที่ขอถ่ายทอดให้สมาชิกทุกท่านได้ภูมิใจว่า พวกเราไม่ได้โดดเดี่ยว สมาคมของพวกเรามีวัฒนธรรมจากรุ่นสู่รุ่นที่งดงาม สมาชิกมีความสัมพันธ์อันพี่น้องที่เหนียวแน่น ไร่พรมแดน และพร้อมจะช่วยเหลือสมาคมอยู่มากมาย ขอเพียงแต่พวกเรายื่นมือไปหาพี่น้องๆเท่านั้น นี่คือน้ำใจของพวกเรา

การประชุมสามัญประจำปีนี้ คณะกรรมการเห็นควรเสนอแก้ไขข้อบังคับให้สมาชิกกิตติมศักดิ์ไม่จำกัดเฉพาะสตรี ทั้งนี้เพื่อตอบสนองต่อผู้ที่มีความร่วมมือช่วยเหลือสมาคมกันอย่างหลากหลาย สังเกตว่าผู้ที่เข้ารับการแสดงความยินดีจากสมาคมมีจำนวนมากจริงๆ มีผู้บอกว่าในห้องคงจะหอมอบอวลไปด้วยกลิ่นดอกไม้ ผู้บริจาคและผู้ให้ทุนนักศึกษาแพทย์จากต่างประเทศ ก็จะมาร่วมงานนี้ด้วยเช่นกัน จะมีรายการที่ (ผู้เข้าอบรม Women Leadership) พบน้อง (นศพ. ทุนชนบท) หัวข้อการประชุมวิชาการจะแตกต่างจากปีก่อนๆ โดยจะเป็นเรื่องราวชีวิตของแพทย์สตรีนักเขียนสตรีดีเด่นรางวัลชมนาด

ปีนี้สมาคมได้ของขวัญพิเศษอันทรงคุณค่ายิ่งในวาระครบรอบ ๕๕ ปี คือเพลงมาร์ชสมาคมแพทย์สตรีฯ ซึ่งมีความเป็นมาที่น่าประทับใจทุกๆ ขั้นตอน ถือเป็นมรดกอยู่คู่กับสมาคมไปชั่วกาลนาน เข้าใจว่า จะมีภาคภาษาอังกฤษในไม่ช้า เพื่อที่พวกเราจะได้ฝึกไว้ร้องร่วมกันในการประชุมที่ต่างประเทศ

สมาคมมีกิจกรรมตลอดทุกเดือน รวมทั้งงานจร จนต้องคอยดูตารางว่าจะซ้อนกันหรือไม่ และหลายครั้งมีการสับหลักกิจกรรมกัน พวกเราและเจ้าหน้าที่ทุกคนทำงานตัวเป็นเกลียวหัวเป็นน็อต ใครเหนื่อยก็พัก ขอเวลานอก ร่วมมือกันทำงานหนักประสานกันได้ดีเป็นภาพต่อจิกซอว์ที่สวยงามลงตัว และพวกเรายังมีเพื่อน มีพี่ มีน้องๆที่ดี

เชื่อว่า เบื้องหลังความสำเร็จนี้ ปัจจัยหนึ่งมาจากการใช้ประโยชน์เทคโนโลยีสื่อสารกล่าวคือเรามี Line:TMWA#๓๑ ซึ่งเป็น All day all night meeting สำหรับสื่อสารภารกิจของสมาคม (สมาชิกในกลุ่มLineมี๔๒คน) และ Line ย่อยในแต่ละโครงการ ซึ่งจะเป็นการเพิ่มความคล่องตัวในการประสานงาน อาทิ TMWA เสาร์สีน้ำ (๒๑คน) TMWA เจ๊าะแจ๊ะ (๑๔คน) เป้าหมายคลายเครียด ยุวสมาชิกแพทย์สตรีชนบท(๔๓คน) คณะทำงาน leadership (๑๕คน) เสาร์สีลาศ(๑๐คน) ซึ่งทุกคนเป็นผู้ที่มีงานส่วนตัว

ล้นมือกันอยู่แล้ว แต่ก็สามารถทำให้งานทุกด้านของสมาคมขยับไปได้พร้อมๆกัน ทันท่อเหตุการณ์และก้าวรุดหน้าไปมาก

หลังจากที่ได้อ่านสารจากนายกทุกสมัยเรียงตามลำดับมา เชื่อว่าพวกเราชุดนี้ใน ๑ปี ที่ผ่านมา ได้รวมพลังแพทย์สตรีโดยเฉพาะกรรมการ ที่ปรึกษา และแพทย์สตรีทุกทิศทุกทางทั้งในและต่างประเทศ ทั้งพลังกาย พลังใจ พลังปัญญา ตลอดจนพลังทรัพย์ ในการดำเนินการเพื่อความมั่นคงด้านการเงิน และทำนุบำรุงสมาคมได้ตามที่ปรมาจารย์กลุ่มก่อตั้งฝากความหวังไว้

ด้วยความซาบซึ้งในน้ำใจเป็นอย่างยิ่งตลอดเวลาที่ผ่านมา ขอขอบคุณเพื่อนๆ พี่ๆ น้องๆ แพทย์ กรรมการ ที่ปรึกษา สมาชิก บริษัทฯและเครื่องมือ กลุ่มโรงพยาบาลเอกชน ผู้มีจิตศรัทธา มีอุปการคุณทุกๆท่าน และเจ้าหน้าที่ของสมาคม ที่ได้สนับสนุนช่วยเหลืองานของสมาคมทุกงานให้สำเร็จ ลุล่วงไปด้วยดี แม้จะไม่ได้เอย่ยามไว้ในที่นี้ ก็ขอให้ทุกๆท่านได้รับบุญกุศลกันถ้วนหน้า พบแต่ความสุขใจ อันเนื่องมาจากความดีที่ทุกท่านได้กระทำ ขอทุกๆ ท่านจงมีสุขภาพแข็งแรง ประสบความสำเร็จในชีวิต และมีความสุขความเจริญตลอดไป

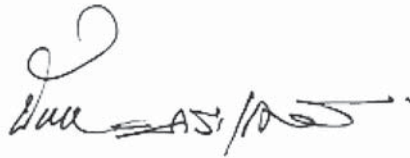

ศาสตราจารย์เกียรติคุณ ดร.แพทย์หญิงคุณนันทา มาระเนตร์
นายกสมาคมแพทย์สตรีแห่งประเทศไทยในพระบรมราชินูปถัมภ์
๔ ตุลาคม พ.ศ. ๒๕๕๘





ตอนที่ ๑ สมาคมแพทยสตรีแห่งประเทศไทย ฯ ในอดีต





กำเนิดของสมาคมแพทย์สตรีแห่งประเทศไทย

ศ.กิตติคุณ พญ.สนใจ พงศ์สุพัฒน์ ได้บันทึกในวารสารข่าวสารสมาคม ฯ ว่า “สมาคมแพทย์สตรีแห่งประเทศไทย” ได้ปรากฏเป็นที่รู้จักในบรรดาแพทย์สตรีนานาชาติ ในปี พ.ศ.๒๔๙๔ เพราะปีนั้น พญ.เพียร เวชบุล มีชื่อเป็นผู้แทน (เพียงผู้เดียว) ที่ไปร่วมประชุมกับสมาคมแพทย์สตรีนานาชาติในต่างประเทศ ในนามของสมาคมแพทย์สตรีแห่งประเทศไทย พญ.เพียร เวชบุล เป็นแพทย์สตรีคนที่สองของประเทศไทย แต่ไปศึกษาและสำเร็จการศึกษาแพทยศาสตรจากประเทศฝรั่งเศส แล้วได้กลับมาทำงานในประเทศไทย ทำคลินิกส่วนตัวในกรุงเทพมหานคร ทำรู้จักชอบพอสนิทสนมกับ พญ.ดวงภากร์ ธรรมพานิช มาก ชวนไปช่วยทำคลินิกด้วยกัน และได้ถ่ายทอดเรื่องราวกิจกรรม และประโยชน์ที่เราจะได้รับหากได้สมัครเป็นสมาชิกของสมาคมแพทย์สตรีนานาชาติ และอยากจะชักชวนให้แพทย์สตรีไทยรวมตัวกันก่อตั้งสมาคมแพทย์สตรีไทย แล้วสมัครเป็นสมาชิกสมาคมแพทย์สตรีนานาชาติบ้าง

แต่สมัยนั้นพวกเราไม่ประสีประสากับการก่อตั้งสมาคมของเราเอง เพราะพวกเราก็เป็นสมาชิกของแพทย์สมาคมอยู่แล้ว และไม่สนใจกับการเป็นสมาชิกสมาคมแพทย์สตรีนานาชาติด้วย ฉะนั้นในตอนนั้นเมื่อสมาคมแพทย์สตรีนานาชาติมีข่าวสารใด กิจกรรมใด เช่นให้ทุนแพทย์ไปดูงานต่างประเทศ การแต่งตั้งผู้แทนเข้าประชุมในต่างประเทศ ก็แจ้งให้ทราบโดยผ่าน พญ.เพียร เวชบุล มีผู้รู้เรื่องเพียงไม่กี่คน อีกทั้ง พญ.เพียร เวชบุล เป็นผู้ที่มีประสบการณ์และเพื่อนในต่างประเทศมาก ท่านจึงเป็นตัวแทนของประเทศไทยไปร่วมประชุมเป็นประจำ ในนามของสมาคมแพทย์สตรีแห่งประเทศไทย ติดต่อกับสมาคมแพทย์และองค์กรอื่นๆ ตั้งแต่ พ.ศ.๒๔๙๔ ทั้ๆที่สมาคมแพทย์สตรีแห่งประเทศไทยก็ยังไม่ได้ดำเนินการก่อตั้งให้ถูกต้องตามกฎหมายแต่ประการใด

เมื่อ พ.ศ.๒๕๐๐ Dr.Reid นายกสมาคมแพทย์สตรีนานาชาติมาเยือนประเทศไทย พญ.เพียร เวชบุล ได้จัดการเชิญแพทย์สตรีไทยจำนวนประมาณ ๖๐ คน มาร่วมประชุมกับ Dr.Reid ได้มีการเลือกตั้งคณะกรรมการอำนวยการ และ พญ.เพียร เวชบุล ได้รับเลือกเป็นนายกสมาคมฯ หลังจากการประชุมครั้งนั้นแล้ว มิได้มีการประชุมคณะกรรมการหรืออื่นใดในประเทศอีก พญ.เพียร เวชบุล ได้แจ้งว่าได้ส่งรายชื่อกรรมการอำนวยการไปให้ทางการตำรวจสันติบาลแล้ว แต่ไม่มีกรรมการท่านใดไปให้ปากคำ ทางการตำรวจจึงถือว่ายังไม่มี การก่อตั้งสมาคมแพทย์สตรีแห่งประเทศไทย

แรงบันดาลใจในการก่อตั้งสมาคมฯ

เดือนเมษายน พ.ศ.๒๕๐๓ พญ.มานา บุญค้ำผล ได้ไปทัศนศึกษาที่ประเทศเวียดนาม ได้ไปเยี่ยมดูกิจการของสมาคมแพทย์สตรีเวียดนามที่เมืองไซ่ง่อน ท่านมีความประทับใจมาก เมื่อกลับมาก็ได้กระจายความคิดเห็นไปยังบรรดาเพื่อนแพทย์สตรีเป็นการใหญ่ โดยเล่าให้ฟังว่า “ที่เวียดนามเขามีแพทย์สตรีประมาณ ๒๐ คน เท่านั้น เขาจัดที่เลี้ยงเด็กที่มีแม่ป่วยเป็นวัณโรค ๒๐-๓๐ คน หมอเหล่านั้นก็มีงานประจำทำอยู่แล้ว แต่ยังอดสำหรับสละเวลาปลัดกันมาดูแล และยังช่วยกันออกเงินค่าใช้จ่ายอีกด้วย เขาถามเราว่าสมาคมของเราทำอะไรบ้าง อายเขาเหลือเกินแทบจะแทรกแผ่นดิน เรามีแพทย์หญิงตั้งหลายร้อย เราต้องจัดการเริ่มทำงานกันได้แล้ว” หลังจากปรึกษาหารือกับเพื่อนสตรีหลายคน ก็ได้ พญ.ตระหนักจิต หาริณสุต เป็นตัวตั้งตัวตี รับเป็นเลขานุการชั่วคราวในการที่จะก่อตั้งสมาคมฯ ขึ้นใหม่

ดังนั้น พญ.ตระหนักจิต หาริณสุต จึงเริ่มส่งจดหมายขอเชิญแพทย์สตรีทั้งหลายมาร่วมประชุมกัน แสดงความคิดเห็นเกี่ยวกับการก่อตั้งสมาคมแพทย์สตรีแห่งประเทศไทย จึงได้มีการประชุมเป็นครั้งแรกเมื่อวันที่ ๑๘ มิถุนายน พ.ศ.๒๕๐๓ ณ แพทยสมาคม ศาลาแดง มีผู้มาร่วมประชุม ๑๗๑ คน ได้รับมติเห็นชอบสมควรให้ก่อตั้งสมาคมแพทย์สตรีแห่งประเทศไทยที่ถูกต้องตามกฎหมาย ซึ่งจะต้องมีการเลือกตั้งกรรมการดำเนินการ มีระเบียบข้อบังคับของสมาคมฯ มีตำแหน่งและหน้าที่รับผิดชอบของกรรมการ และอื่นๆ ซึ่งจะต้องขึ้นทะเบียนต่อทางกรมตำรวจ

ความสำเร็จในการก่อตั้งสมาคมแพทย์สตรีแห่งประเทศไทย

ในช่วงต้น ผู้ริเริ่มในการก่อตั้งสมาคมฯ ทั้งสองคือ พญ.ตระหนักจิต หาริณสุต และ พญ.มานา บุญค้ำผล และสมาชิกอื่นๆ ต่างก็มีความกังวลใจอยู่บ้างในการดำเนินการต่อไป เพราะต่างก็ไม่รู้เรื่องวิธีการก่อตั้งสมาคม และไม่มีประสบการณ์เกี่ยวกับเรื่องสมาคมด้วย ได้ปรึกษากันและได้ความคิดว่าจะไปขอรับรอง พญ.อรรรรณ คุณวิศาล มาช่วยเราเพราะท่านเป็นแพทย์อาวุโส มีความรู้ มีประสบการณ์จากการเป็นประธานและผู้อำนวยการโรงพยาบาลเด็ก ซึ่งเพิ่งก่อตั้งมาไม่นาน ท่านได้กรุณาได้รับเป็นประธานในการประชุมเพื่อก่อตั้งสมาคมฯ ในวันที่ ๑๘ มิถุนายน ๒๕๐๓ ซึ่งการประชุมดำเนินไปอย่างมีระเบียบและได้ผลตามที่คาดหวัง นับว่าเป็นโชคอย่างยิ่งมาก นี่คือบันไดขั้นแรกที่เราจะก้าวต่อไปในการก่อตั้งสมาคมฯ

การดำเนินการก่อตั้งสมาคมฯ ให้ถูกต้องตามกฎหมาย มีงานที่ต้องทำมากมายได้แก่ การเลือกตั้งคณะกรรมการอำนวยการสมาคมฯ การร่างระเบียบข้อบังคับสมาคมฯ และบทบาทหน้าที่ตามตำแหน่งของกรรมการ การหาที่ตั้งสำนักงานของสมาคมฯ เพราะต้องระบุชื่อในร่างข้อบังคับของสมาคมฯ ต้องส่งรายชื่อคณะกรรมการอำนวยการ เพื่อทำการสอบสวนตามระเบียบ เมื่อครบถ้วนกระบวนการแล้ว จึงได้รับอนุญาตเป็นสมาคมที่ถูกต้องตามกฎหมายในเดือนกรกฎาคม พ.ศ.๒๕๐๓ พญ.อรรรรณ คุณวิศาล รับเป็นผู้เขียนระเบียบข้อบังคับช่วยดำเนินการจดทะเบียนและได้ให้คำปรึกษาแนะนำที่เป็นประโยชน์อีกมาก จนกระทั่งได้รับการเลือกตั้งเป็นนายกสมาคมฯ คนแรกที่เป็นความภาคภูมิใจในการเริ่มต้นด้วยนายกที่มีคุณสมบัติเทียบพร้อม และมีคณะกรรมการสมาคมแพทย์สตรี ชุดที่ ๑ (พ.ศ.๒๕๐๓-๒๕๐๔) จำนวน ๑๕ คน

สมเด็จพระนางเจ้าพระบรมราชินีนาถ โปรดเกล้าฯ ทรงรับสมาคมแพทย์สตรีไว้ในพระบรมราชูปถัมภ์ และทรงเสด็จพระราชดำเนินเปิดอาคาร “แพทย์โกศล” ในวันที่ ๒๙ มิถุนายน พ.ศ. ๒๕๒๔

รายงานคณะกรรมการสมาคมแพทยสตรี ชุดที่ ๑ พ.ศ. ๒๕๐๓-๒๕๐๔

พ.ญ.อรุวรรณ	คุณวิศาล	นายกสมาคม
พ.ญ.ดวงภากร์	ธรรมพานิช	อุปนายกและประธานแผนกหาทุน
พ.ญ.สุภาพ	ประสาศน์วินิจฉัย	เลขาธิการ
พ.ญ.พยอม	อิงคตานุวัฒน์	เหรัญญิก
พ.ญ.สมสวาท	ยะสารวรรณ	นายทะเบียน
พ.ญ.จิราพันธ์	บุญโสณี	ปฏิคม
พ.ญ.ตระหนักจิต	หะรินสุด	ประธานแผนกวิชาการ
พ.ญ.ม.ร.ว.กันยิกา	เทวกุล	ผู้ช่วยแผนกวิชาการ
พ.ญ.กระแส	วัชรปาด	ประธานแผนกวารสารโฆษณา
พ.ญ.มานา	บุญคั่นผล	ประธานแผนกสังคมสงเคราะห์
พ.ญ. จรูญ	ผลนิवास	ผู้ช่วยแผนกสังคมสงเคราะห์
พ.ญ.ศศิจันทร์	วิมุกตานนท์	ผู้ช่วยแผนกสังคมสงเคราะห์
พ.ญ. รำจวน	หงสเวส	ประธานแผนกสัมพันธ์ต่างประเทศ
พ.ญ. จินดาภา	สายัณห์วิภิสิต	ผู้ช่วยแผนกสัมพันธ์ต่างประเทศ
พ.ญ. เยาวลักษณ์	โลหารชุน	ผู้ช่วยนายทะเบียน

แพทยหญิงคุณอรพรรณ คุณวิศาล

นายกสมาคมแพทย์สตรีแห่งประเทศไทยคนแรก



เกิดเมื่อวันที่ ๑๐ ธันวาคม พ.ศ. ๒๔๕๖

การศึกษา

มัธยมศึกษา โรงเรียนเสาวภา

มัธยมศึกษาตอนปลาย (ม.๘) โรงเรียนเบญจมราชาลัย

เตรียมแพทย์ คณะวิทยาศาสตร์ จุฬาลงกรณ์มหาวิทยาลัย

แพทยศาสตร์บัณฑิต คณะแพทยศาสตร์ และศิริราชพยาบาลแห่งจุฬาลงกรณ์มหาวิทยาลัย
พ.ศ.๒๔๗๙

ประกาศนียบัตรการศึกษาหลังปริญญาวิชาโรคเด็ก มหาวิทยาลัยฮาวาร์ด สหรัฐอเมริกา

การทำงาน

โรงพยาบาลโรคติดต่อ ธนบุรี พ.ศ.๒๔๗๙

ประจำสุสานลาดพลู ธนบุรี พ.ศ.๒๔๗๙- ๒๔๘๑

แผนกผู้ป่วยนอก โรงพยาบาลกลาง พ.ศ.๒๔๘๑- ๒๔๘๒

แพทย์ประจำกองอนามัยพยาบาลจังหวัดพระประแดง พ.ศ.๒๔๘๒- ๒๔๘๓

นายแพทย์องค์การส่งเสริมอาหาร กรมสาธารณสุข (ภายหลังโอนไปอยู่ กองบริโภคนิคมสงเคราะห์
ภายใต้กรมประชาสงเคราะห์) พ.ศ. ๒๔๘๓

หัวหน้าแผนกกองบริโภคนิคมสงเคราะห์ พ.ศ. ๒๔๘๓ - ๒๔๘๕

หัวหน้าแผนกสงเคราะห์เด็กก่อนวัยศึกษา กองสงเคราะห์แม่และเด็ก กรมสาธารณสุข
พ.ศ. ๒๔๘๕ - ๒๔๙๐

นายแพทย์โท กรมการแพทย์ พ.ศ. ๒๔๙๐ - ๒๔๙๓

หัวหน้าแผนกโรคเด็ก โรงพยาบาลหญิง พ.ศ.๒๔๙๔ - ๒๔๙๗

นายแพทย์เอก หัวหน้าโรงพยาบาลเด็ก พ.ศ.๒๔๙๗ -๒๕๐๐

นายแพทย์เอก กรมการแพทย์ (เตรียมงานบริการการแพทย์ ตามพรบ.ประกันสังคม)
พ.ศ.๒๕๐๔ - ๒๕๐๗

นายแพทย์เอก กรมประชาสงเคราะห์ พ.ศ. ๒๕๐๘ - ๒๕๑๐

เลขาธิการสภาสังคมสงเคราะห์แห่งประเทศไทย ในพระบรมราชูปถัมภ์ พ.ศ. ๒๕๐๘ - ๒๕๑๐
(มีช่วงลาออกจากราชการ ๒ ช่วง คือ พ.ศ. ๒๕๐๐ และ พ.ศ. ๒๕๑๐)

เครื่องราชอิสริยาภรณ์สูงสุด ต.จ. , จ.ช. , จ.ม

ท่านถึงแก่กรรม เมื่อ ๒๑ กุมภาพันธ์ พ.ศ. ๒๕๕๒

อ้างอิง อนุสรณ์งานพระราชทานเพลิงศพ แพทย์หญิงคุณอรพรรณ คุณวิศาล พ.ศ. ๒๕๕๒

The Thai Medical Women Association
๒๒๕ Larnluang Square, Bangkok, Thailand



สมาคมแพทย์สตรีแห่งประเทศไทย
๒๒๕ สีแยกหลานหลวง พระนคร

วันที่ ๒๘ กรกฎาคม ๒๕๐๘

เรื่อง ขอพระราชทาน ให้สมาคม ฯ อยู่ในพระบรมราชินูปถัมภ์

เรียน ท่านเลขาธิการในพระองค์สมเด็จพระบรมราชินีนาถ

เนื่องด้วยคณะกรรมการสมาคมแพทย์สตรีแห่งประเทศไทยได้ตระหนักถึงพระมหากรุณาธิคุณของล้นเกล้าล้นกระหม่อมสมเด็จพระบรมราชินีนาถ ที่ได้ทรงโปรดเกล้าฯ สนพระราชหฤทัยในกิจการของสมาคม ฯ นี้ มาโดยตลอด ดังจะเห็นได้ว่าคราวใดที่คณะกรรมการ หรือผู้แทนของสมาคม ฯ ได้มีโอกาสเข้าเฝ้าฯ ทูลละอองธุลีพระบาท ได้โปรดเกล้าฯ พระราชทานพระราชเสาวนีย์ ชักถามถึงกิจกรรมและความเป็นไปของสมาคม ฯ เสมอมา

ทั้งนี้บรรดาสมาชิกและคณะกรรมการรู้สึกซาบซึ้งสำนึกในพระมหากรุณาธิคุณเป็นอย่างยิ่ง ด้วยความจงรักภักดียิ่งล้นสุดจะพรรณนาได้พร้อมใจกันขอพระราชทานให้สมาคม ฯ ได้เข้าอยู่ในพระบรมราชินูปถัมภ์ เพื่อจะได้มีโอกาสฉลองพระมหากรุณาธิคุณของใต้ฝ่าละอองธุลีพระบาท โดยใกล้ชิดยิ่งขึ้น พร้อมหนังสือได้แนบวัตถุประสงค์ กิจกรรมของสมาคม ฯ โดยย่อ และรายชื่อกรรมการชุดปัจจุบันมาด้วยแล้ว

ขอได้โปรดกรุณานำความขึ้นกราบทูลเพื่อทรงทราบใต้ฝ่าละอองธุลีพระบาทด้วย ควรมิควรแล้วแต่จะโปรด

ขอแสดงความนับถืออย่างสูง

(พ.ญ.ดวงภากร์ ธรรมพานิช)

นายกสมาคมแพทย์สตรีแห่งประเทศไทย

ที่ รล. ๐๐๐๔/๕๕๐



สำนักราชเลขาธิการสวนจิตรดา

๑๐ สิงหาคม ๒๕๐๘

เรื่อง ขอพระราชทาน ให้สมาคมฯ อยู่ในพระบรมราชินูปถัมภ์

เรียน นายกสมาคมแพทย์สตรีแห่งประเทศไทย

อ้างถึง หนังสือของสมาคมแพทย์สตรีฯ ลงวันที่ ๒๘ กรกฎาคม ๒๕๐๘

ตามหนังสือของสมาคมแพทย์สตรีฯ ที่อ้างถึง แจ้งว่า คณะกรรมการสมาคมแพทย์สตรีแห่งประเทศไทย ใคร่ขอพระราชทานให้สมาคมฯ เข้าอยู่ในพระบรมราชินูปถัมภ์ ดังความละเอียดที่แจ้งอยู่แล้วนั้น

ได้นำความขึ้นกราบทูลพระมหากษัตริย์ทราบฝ่าละอองธุลีพระบาทแล้ว ทรงพระกรุณาโปรดเกล้าฯ รับสมาคมแพทย์สตรีแห่งประเทศไทย ไว้ในพระบรมราชินูปถัมภ์ตั้งแต่วันที่ ๑๒ สิงหาคม ๒๕๐๘ เป็นต้นไป.

(ม.ร.ว. สุประภาดา เกษมสันต์)

หัวหน้ากองเลขานุการในพระองค์สมเด็จพระบรมราชินีนาถ

กองเลขานุการในพระองค์สมเด็จพระบรมราชินีนาถ

คำกราบบังคมทูลฯ ในพิธีเปิดอาคารสมาคม

ขอเดชะใต้ฝ่าละอองธุลีพระบาทปกเกล้าปกกระหม่อม

ข้าพระพุทธเจ้า แพทย์หญิงคุณมานา บุญคั่นผล นายกสมาคมแพทย์สตรีแห่งประเทศไทยในพระบรมราชินูปถัมภ์ รู้สึกสำนึกในพระมหากรุณาธิคุณเป็นล้นพ้นในการเสด็จพระราชดำเนินทรงเป็นประธานในพิธีเปิดสมาคมสถานของสมาคมแพทย์สตรีฯในวันนี้ พระมหากรุณาธิคุณนี้จักคงอยู่ในความทรงจำของบรรดาแพทย์สตรีไทยตลอดไป

สมาคมแพทย์สตรีแห่งประเทศไทยเริ่มก่อตั้งในพุทธศักราช ๒๔๙๔ จัดทะเบียนเป็นสมาคมเมื่อวันที่ ๑๘ มิถุนายน พุทธศักราช ๒๕๐๓ และทรงรับเข้าอยู่ในพระบรมราชินูปถัมภ์เมื่อวันที่ ๑๒ สิงหาคม พุทธศักราช ๒๕๐๘

สมาคมมีวัตถุประสงค์ ๕ ประการคือ ๑. เพื่อช่วยเหลือและส่งเสริมการประกอบอาชีพของแพทย์สตรี ๒. เพื่อส่งเสริมสามัคคีธรรมและจรรยาแพทย์ของสตรี ๓. เผยแพร่ความรู้ทางวิชาการแพทย์เพื่อประโยชน์แก่เพื่อนร่วมอาชีพและประชาชนทั่วไป ๔.บำเพ็ญสาธารณกุศล โดยเฉพาะในด้านการแพทย์ เพื่อประโยชน์ของสังคม ๕. เป็นตัวแทนแพทย์สตรีแห่งประเทศไทยในการติดต่อกับองค์การหรือสมาคมแพทย์สตรีต่างประเทศ

นับตั้งแต่จดทะเบียนเป็นสมาคมเป็นต้นมามีสมาชิก ๖๓๖ คน ได้บริการสาธารณสุขตามวัตถุประสงค์ ข้อ ๔ คือ บริการตรวจมะเร็งระยะเริ่มแรกในสตรีเดือนละ ๒ ครั้ง คือ วันเสาร์ที่ ๑ และวันเสาร์ที่ ๓ ของเดือน บริการนี้เริ่มตั้งแต่พุทธศักราช ๒๕๐๓และยังคงปฏิบัติอยู่ในปัจจุบันนี้

บริการวางแผนครอบครัว การตรวจสุขภาพ หน่วยแพทย์และทันตแพทย์เคลื่อนที่ และการพัฒนาอนามัยชุมชน

อาคารถาวรหลังนี้ ก่อสร้างขึ้นด้วยน้ำใจเมตตากรุณาของคุณหญิง ลิเสต แพทย์โภศล ซึ่งกรุณาให้สิทธิเหนือที่ดินของท่านเมื่อพุทธศักราช ๒๕๒๑ สมาคมลงมือก่อสร้างสิ้นเงินค่าก่อสร้าง ๔,๖๕๕,๙๐๐.๕๐บาท การมีสถานที่เป็นของสมาคมจะช่วยให้การปฏิบัติงานตามวัตถุประสงค์เป็นไปด้วยความสะดวกและมีประสิทธิภาพ อีกทั้งยังสามารถขยายบริการเพิ่มได้อีก ๓ ประเภท คือ การตรวจโรคผิวหนัง การให้การปรึกษาเกี่ยวกับสุขภาพจิตและเตรียมงานคลินิกสุขภาพในชุมชนต่างๆ ได้ต่อไป

ณ บัดนี้ข้าพระพุทธเจ้าขอพระราชทานอัญเชิญใต้ฝ่าละอองธุลีพระบาททรงพระมหากรุณาประกอบพิธีเปิดสมาคม เพื่อยังสิริมงคลแก่งานรับใช้ชุมชน และเป็นเกียรติอันสูงยิ่งแก่บรรดาสตรีไทย ผู้ปฏิบัติวิชาชีพแพทย์

ข้าพระพุทธเจ้าขอพระราชทานพระราชวโรกาส ถวายพระพรให้ทรงพระเกษมสำราญ ทรงตั้งพระราชหฤทัยปรารณาสิ่งใด ได้สมพระราชหฤทัยปรารณาทุกประการ

ด้วยเกล้าด้วยกระหม่อมขอเดชะ
ข้าพระพุทธเจ้า แพทย์หญิงคุณมานา บุญคั่นผล

อาคารแพทย์โกศล

สมาคมแพทย์สตรี ฯ มีปัญหาเกี่ยวกับสถานที่ตั้งสำนักงานและสถานที่ให้บริการแก่ประชาชนอย่างมาก เพราะเรายังไม่ได้เตรียมตัวเอาไว้ล่วงหน้าเลย จึงต้องอาศัยใช้สถานที่ของสมาคมอื่นหรือตามแต่จะมีผู้กรุณาให้ความช่วยเหลือดังนั้นจึงต้องระหกระเหินย้ายสถานที่บ่อยครั้ง จนกว่าจะมีที่ตั้งถาวรอย่างสมสมัยที่มีชื่อ “อาคารแพทย์โกศล” ตั้งชื่อเพื่อเป็นเกียรติแก่คุณหญิงและหลวงแพทยโกศลผู้มอบกรรมสิทธิ์เหนือที่ดินให้แก่สมาคม ฯ สำนักงานของสมาคม ฯ จึงมีการเปลี่ยนแปลงโยกย้ายหลายครั้ง แบ่งเป็น ๔ ระยะดังนี้

ระยะแรก “ระยะทบกหิน”

สมาคมแพทย์สตรีได้อาศัยสำนักงานแพทยสมาคม เลขที่ ๒ ศาลาแดง (ปัจจุบันโรงแรมดุสิตธานี) เป็นสำนักงานสมาคมฯ ระหว่างมิถุนายน พ.ศ.๒๕๐๓ - กุมภาพันธ์ พ.ศ.๒๕๐๔ ใช้โรงพยาบาลเซนต์โยเซฟ ลีพระยา เป็นสถานที่เพื่อบริการประชาชน ต่อมา ย้ายสำนักงานฯ มาอยู่ที่สมาคมสตรีอุดมศึกษา เลขที่ ๔ ซอยอารี (ซอย๒๖) สุขุมวิท ระหว่างกุมภาพันธ์ พ.ศ.๒๕๐๔-มีนาคม พ.ศ. ๒๕๐๖ ใช้โรงพยาบาลเซนต์โยเซฟเป็นสถานที่เพื่อบริการประชาชน เช่นเดิม และใช้โรงพยาบาลสงฆ์ และสถาบันเวชศาสตร์เขตร้อน เป็นสถานที่ประชุมใหญ่

ระยะที่สอง “สำนักงานกิ่งถาวร”

สำนักงานสมาคมแพทย์สตรีได้ย้ายที่ทำการไปที่สี่แยกหลานหลวง ถนนจักรพรรดิพงษ์ เป็นอาคารตึกแถวเลขที่ ๑๑๓, ๑๒๓ และ ๒๒๕ ใช้ชื่อ “สมาคมแพทย์สตรี” เป็นครั้งแรก แต่สมาคม ฯ มิได้เป็นเจ้าของสถานที่ ในครั้งนั้น พณฯ จอมพลสฤษดิ์ และท่านผู้หญิงวิจิตรวาทะ ธรรมรงค์ ได้กรุณาให้สมาคม ฯ ใช้สถานที่ดังกล่าว ซึ่งท่านเช่าไว้จากสำนักงานทรัพย์สินส่วนพระมหากษัตริย์ สมาคม ฯ ได้ใช้อาคารนี้เป็นทั้งสำนักงานและคลินิกบริการตรวจโรคต่างๆ รวมทั้งย้ายคลินิกจากโรงพยาบาลเซนต์โยเซฟ และได้มีพิธีเปิดสำนักงานเมื่อวันที่ ๓ พฤษภาคม พ.ศ.๒๕๐๖ โดยท่านผู้หญิงวิจิตรวาทะ ธรรมรงค์ ต่อมาในปีพ.ศ.๒๕๑๔ สมาคมฯ ได้ทำสัญญาโดยตรงกับสำนักงานทรัพย์สินส่วนพระมหากษัตริย์ และเช่าเพิ่มอีก ๒ คูหา ซึ่งในช่วง ๖-๗ ปีแรก สมาคม ฯ ได้จัดประชุมใหญ่ที่อาคารแห่งนี้ ต่อมาอาคารทรุดโทรมจึงย้ายไปจัดที่อื่น เช่น โรงพยาบาลจุฬาลงกรณ์ โรงแรมเชอราตัน โรงแรมเวียงใต้ ฯลฯ

ระยะที่สาม สำนักงานปัจจุบัน

เนื่องจากสำนักงานของสมาคมที่สี่แยกหลานหลวงทรุดโทรมมาก และไม่สามารถขยายเพิ่มเติมได้อีกทั้งไม่มีที่จอดรถ ต้องเอารถไปจอดในวัดใกล้เคียง แล้วแพทย์ต้องเดินมาทำงาน ฉะนั้นที่ประชุมใหญ่ของสมาคมฯ จึงได้มีมติเห็นสมควรย้ายสำนักงานเมื่อ พ.ศ.๒๕๑๙ สำนักงานสมาคมดำเนินงานที่สี่แยกหลานหลวง เป็นระยะเวลา ๑๖ ปี

คณะกรรมการได้เสาะหาที่ตั้งสำนักงานใหม่หลายต่อหลายแห่งแต่ไม่สำเร็จ เพราะเงินที่จะเช่าอาคารแก่น้อยเกินไป ในที่สุด พญ.ดวงภากร ธรรมพานิช ได้ไปติดต่อกับคุณหญิงแพทยโกศล ซึ่งท่านมีที่ดินมากมาย แถวสุขุมวิท หน้าวัดธาตุทอง จึงขอที่ดินประมาณ ๑ ไร่ครึ่ง ให้เป็นกรรมสิทธิ์ของสมาคมเพื่อสร้างเป็นสำนักงานถาวร คุณหญิงและสามีของท่านคือคุณหลวงแพทยโกศล ชอบพอกับเจ้าคุณพ่อของ พญ.ดวงภากร ธรรมพานิช รักใคร่สนิทสนมกันมาช้านานพร้อมกับท่านทั้งสองไม่มีบุตร ท่านได้ทำพินัยกรรมยกที่ดินและสิ่งปลูกสร้าง

ในที่ดินของท่านทั้งหมด ๑๐ ไร่เศษ ให้แก่สภาอากาศไทยไปนานแล้ว ท่านเห็นชอบว่าสมาคมแพทย์สตรีทำประโยชน์ให้บริการสาธารณสุขเช่นเดียวกับสภาอากาศไทย สมาคมแพทย์สตรีจึงขอแบ่งที่ดินประมาณ ๑ ไร่ครึ่ง ราคาประมาณ ๕๐ ล้านบาท ขอให้ยกเป็นกรรมสิทธิ์แก่สมาคมแพทย์สตรี แต่ท่านมีข้อแม้ว่า ถ้าสมาคมฯ เลิกกิจการเมื่อใดจะนำไปซื้อขายไม่ได้ ต้องคืนกรรมสิทธิ์ให้แก่สภาอากาศไทย ท่านจึงได้เขียนพินัยกรรมขึ้นมาใหม่แทนพินัยกรรมเก่า และได้นำขึ้นทูลเกล้าถวายแด่สมเด็จพระเทพรัตนราชสุดาฯ สยามบรมราชกุมารี สภาอากาศไทยในการยกกรรมสิทธิ์เหนือที่ดินที่แบ่งแยกจากสภาอากาศไทยให้แก่สมาคมฯ นั้น มีขั้นตอนหลายประการ คุณหญิงแพทยโกศล และ พญ.ดวงภากร ธรรมพานิช ต้องเหน็ดเหนื่อยมีใช้น้อยกว่าจะได้โฉนดมามอบให้แก่สมาคมฯ โดยที่สมาคมฯ ได้ออกเงินค่าโอนกรรมสิทธิ์ปลูกสร้างบนที่ดินเนื้อที่ ๑ ไร่เศษนี้ โฉนดที่ ๒๓๕๙ เลขที่ดิน ๓๘๖ หน้าสำรวจ ๑๒๒๐ ทำขึ้นเมื่อวันที่ ๒๑ มีนาคม พ.ศ.๒๕๒๑ คณะกรรมการสมาคมฯ ขอกราบขอบพระคุณท่านทั้งสองเป็นอย่างยิ่งไว้ ณ ที่นี้ด้วย

การก่อสร้างอาคารสมาคม

การก่อสร้างอาคารใหม่มีมีแปลนที่สมาคมฯ ต้องการเนื้อที่ใช้สอยมาก ค่าใช้จ่ายค่อนข้างสูง การเตรียมมีดังนี้

๑. คณะกรรมการหาทุน พญ.ตระหนักจิต หะริณสุต เป็นประธานกรรมการและประกอบด้วยคณะอนุกรรมการจำนวนมาก ได้เงินบริจาคจากแพทย์สตรีเป็นส่วนใหญ่ และจากญาติมิตรผู้มีจิตกุศลจำนวนมาก
๒. คณะกรรมการก่อสร้าง พญ.มรว.พรณจิต กรรณสุต เป็นประธานกรรมการจัดพิธีวางศิลาฤกษ์ในวันเสาร์ที่ ๒๖ พฤศจิกายน พ.ศ.๒๕๒๐ เวลา ๐๕.๔๕ น. คุณหญิงแพทยโกศล ได้กรุณามาเป็นประธานพิธี
๓. ผู้ทำแปลน คือนายเมธี สุนทรรังษี ของบริษัทดิลไทย ตลอดจนควบคุมงานก่อสร้าง โดยมีได้คิดค่าเหนื่อยแต่อย่างใด

นายศุภชัย หวังหลี่ กรรมการผู้จัดการบริษัท คอนสตรัคชั่นแอนด์เอนจิเนียริงเซอร์วิส จำกัด คิดค่าก่อสร้างทั้งสิ้นเป็นเงิน ๓,๓๑๑,๔๒๑.๐๐ บาท โดยไม่คิดกำไร โดยนายแพทย์ชัยยุทธ กรรณสุต เป็นผู้ติดต่อให้

ตึกสมาคมแพทย์สตรีฯ เป็นอาคาร ๓ ชั้น ชั้นล่างเป็นห้องโถงกลางทำกิจกรรมมอเนกประสงค์ มีห้องธุรการ ห้องตรวจคนไข้ ห้องจ่ายยา ห้องเจ้าหน้าที่

ชั้นสอง เป็นห้องตรวจภายใน ๔ ห้อง ห้องผ่าตัด ๒ ห้อง นับว่าทันสมัยมากในสมัยนั้น

ชั้นสาม เป็นห้องประชุมใหญ่ บรรจุได้ประมาณ ๒๐๐ คน ซึ่งสมเด็จพระนางเจ้าสิริกิติ์ พระบรมราชินีนาถ เสด็จมาเปิดตึกที่ชั้นนี้ และยังใช้เป็นห้องประชุมใหญ่สามัญประจำปีของสมาคมฯ ๒-๓ ครั้ง มีที่สำรองสำหรับทำลิฟท์ไว้ด้วย

ต้นปี พ.ศ. ๒๕๒๓ ก็ได้ย้ายสมาคมเข้ามาอยู่ในสำนักงานใหม่ เลขที่ ๙๘๐/๒ ถนนสุขุมวิท ตรงข้ามวัดธาตุทอง อาคาร ๓ ชั้น มีเนื้อที่ใช้สอย ๔๐๐ ตารางเมตร

สมเด็จพระนางเจ้าสิริกิติ์ พระบรมราชินีนาถ องค์พระบรมราชินีูปถัมภ์ เสด็จพระราชดำเนินทรงเปิดอาคารสมาคมเมื่อวันที่ ๒๙ มิถุนายน พ.ศ.๒๕๒๔ เวลา ๑๖.๓๐ น. และพระราชทานโล่แก่ผู้มีอุปการคุณและบริจาคเงินสร้างสมาคม

ระยะที่สี่ อาคารแพทย์โกศล กับการเปลี่ยนแปลง

ในปี พ.ศ.๒๕๔๗ สภาอากาศไทยในฐานะผู้ได้รับมรดกในกรรมสิทธิ์ที่ดินของคุณหญิงลีเสด แพทย์โกศล ในบริเวณที่เคยเป็นที่ตั้งธนาคารทหารไทย และภัตตาคารฟองดูเฮาส์ ซึ่งอยู่ในบริเวณติดกับสมาคมฯ และ ถนนสุขุมวิท มีความต้องการที่จะพัฒนาที่ดินในส่วนที่ได้รับกรรมสิทธิ์จากมรดกของคุณหญิงฯ รอบๆ อาคารสมาคมฯ จึงได้มาติดต่อขอแลกที่ดินโดยเสนอให้สมาคมฯ ขยับอาคารแพทย์โกศลไปอยู่ด้านซ้ายมือติดกับถนนสุขุมวิท (บริเวณที่ตั้งธนาคารทหารไทยปัจจุบัน) โดยจะสร้างอาคารใหม่ทดแทนให้ตามแต่สมาคมฯ จะพอใจ เพื่อให้ผืนดินของสภาอากาศไม่ถูกคั่นกลางด้วยอาคารสมาคมฯ คณะกรรมการอำนวยการสมาคมฯ ชุดที่ ๒๕ (พ.ศ.๒๕๔๕-๒๕๔๗) ในขณะนั้นมี ศ.พญ.สดใส เวชชาชีวะ เป็นนายกสมาคมฯ ได้มีการประชุม รายละเอียดและต่อรองกันหลายครั้งจนถึงสมัยของคณะกรรมการสมาคมฯ ชุดที่ ๒๖ (พ.ศ.๒๕๔๗-๒๕๔๙) ที่มี พญ.สุวณี รักธรรม เป็นนายกสมาคมฯ แต่ไม่สามารถดำเนินการย้ายได้ เนื่องจากงบประมาณในการก่อสร้างที่สมาคมฯ ร้องขอสูงเกินไป ในที่สุดจึงได้ขอยุติว่า อาคารของสมาคมฯ จะยังคงอยู่ที่เดิม ไม่ต้องย้าย แต่จะขอ ย้ายถนนทางเข้าอาคารสมาคมฯ จากเดิมอยู่ด้านขวาของอาคารแพทย์โกศล ซึ่งสมาคมฯ ใช้เป็นทางเข้าออกร่วมกับภัตตาคารฟองดูเฮาส์และธนาคารทหารไทย ให้ย้ายมาอยู่ทางด้านซ้ายติดกับอาคารธนาคารทหารไทยที่ย้ายมาอยู่ด้านซ้ายติดกับถนนสุขุมวิทเช่นกัน ซึ่งเป็นทางเข้าออกที่ก่อสร้างบนที่ดินที่เป็นกรรมสิทธิ์ของสภาอากาศไทย โดยสภาอากาศไทยจะเป็นผู้ดำเนินการก่อสร้างมอบให้สมาคมฯ ใช้ ต่อมาในปี พ.ศ.๒๕๕๓ สภาอากาศไทยได้พัฒนาที่ดินดังกล่าวให้เป็นศูนย์การค้าชื่อ Gateway Ekamai ในปัจจุบัน

การก่อสร้างศูนย์การค้า Gateway Ekamai ทำให้อาคารแพทย์โกศลได้รับผลกระทบ มีการแตกชำรุดของคอนกรีตรอบอาคารและมีบางส่วนทรุดตัวลงประมาณ ๑๐ ซม. บนตัวอาคารมีการแตกของฝ้าเพดานเล็กน้อย อย่างไรก็ตามบริษัททุกธาได้รับผิดชอบทำการซ่อมแซมตลอดจนประเมินโครงสร้างและความแข็งแรงของอาคาร

ในการประชุมยุทธศาสตร์สมาคมฯ ที่สวนสามพรานในวันเสาร์ที่ ๘ มีนาคม พ.ศ. ๒๕๕๑ คณะกรรมการสมาคมฯ ชุดที่ ๒๗ (พ.ศ.๒๕๔๙-๒๕๕๑) โดยมี รศ.พญ.พรพันธุ์ บุญยรัตพันธุ์ เป็นนายกสมาคมฯ มีความคิดที่จะพัฒนาปรับปรุงอาคารแพทย์โกศล ที่ประชุมได้มีมติรับรองที่จะปรับปรุงวางแผนผังพื้นที่การใช้สอยใหม่เพื่อให้อาคารสมาคมฯ สามารถใช้ประโยชน์ได้มากกว่าที่เป็นอยู่ โดยเฉพาะอย่างยิ่งต้องการเชิญชวนให้สมาชิกเข้ามาใช้ประโยชน์ในอาคารให้มากขึ้น รวมถึงการสร้างมูลค่าเพิ่มจากพื้นที่ของอาคาร เนื่องจากอาคารตั้งอยู่ในย่านธุรกิจ การคมนาคมสะดวก ในการวางรูปแบบการใช้สอยและปรับปรุงอาคารได้รับความช่วยเหลือจากสถาปนิก de.x studio.co.,ltd มีคุณจิตสุนทร ภูตระกูล เป็นผู้ออกแบบแปลน การปรับปรุงอาคาร โดยเสนอวงเงินค่าก่อสร้าง ๑๗,๕๐๐,๐๐๐ บาท (สิบเจ็ดล้านบาทถ้วน) อย่างไรก็ตามไม่ได้มีการดำเนินการก่อสร้างตามที่ได้ออกแบบ เนื่องจากคณะกรรมการมีความเห็นว่าเป็นการปรับเปลี่ยนรูปแบบอาคารอย่างมาก เช่น จะมีการทุบพื้นชั้น ๒ เพื่อเปิดโล่ง เป็นต้น

ครั้นเมื่อการก่อสร้างศูนย์การค้า Gateway Ekamai ใกล้แล้วเสร็จและจะต้องมีการซ่อมแซมอาคาร รวมถึงบริเวณรอบๆ อาคารแพทย์โกศลที่ได้รับผลกระทบจากการก่อสร้าง คณะกรรมการสมาคมฯ ชุดที่ ๒๘ (พ.ศ.๒๕๕๑-๒๕๕๓) มี รศ.พญ.พรพันธุ์ บุญยรัตพันธุ์ เป็นนายกสมาคมฯ ได้นำเอาความคิดที่จะพัฒนา

พื้นที่ใช้สอยของอาคารแพทย์โกศลกลับมาทบทวนอีกครั้งหนึ่ง โดยสถาปนิกของบริษัททฤษฎาได้เข้ามาช่วยวางแผนการปรับปรุงอาคาร ในหลักการคือจะซ่อมแซมอาคารส่วนที่ชำรุด กับบางพื้นที่ใช้สอยใหม่ให้เหมาะสม พยายามรักษาของเก่าและแก้ไขเท่าที่จำเป็นเพื่อการประหยัดงบประมาณ การดำเนินงานครั้งนี้ มีค่าใช้จ่ายทั้งสิ้น ๗,๔๒๑,๓๖๗.๕๗ บาท (เจ็ดล้านสี่แสนสองหมื่นหนึ่งพันสามร้อยหกสิบเจ็ดบาทห้าสิบบาทสตางค์) มี พญ.เรณู ศรีสมิต เป็นประธานกรรมการดำเนินการจ้างและ พญ.จามรี เชื้อเพชรโสภณ เป็นประธานกรรมการตรวจรับ งานแล้วเสร็จในปี พ.ศ. ๒๕๕๕

ต่อมาในปี พ.ศ.๒๕๕๕ นายกสมาคมฯ พญ.จามรี เชื้อเพชรโสภณ และคณะกรรมการชุดที่ ๓๐ มีความเห็นว่าการก่อสร้างที่ดำเนินการไปยังควรมีการปรับปรุงในรายละเอียดเพื่อให้เกิดความสวยงามทันสมัย จึงได้มอบหมายให้บริษัท เอ.ไอ.ดี.ไซน์สตูดิโอ จำกัด เสนอรายการปรับปรุงเพิ่มเติมและว่าจ้างให้เป็นผู้ดำเนินการปรับปรุงครั้งนี้สิ้นงบประมาณทั้งสิ้น ๗,๕๐๐,๐๐๐ บาท (เจ็ดล้านบาทห้าแสนบาทถ้วน) แล้วเสร็จในปี พ.ศ. ๒๕๕๖

สรุปว่า การจัดหาสถานที่เพื่อใช้เป็นสำนักงานถาวรของสมาคมในปัจจุบันนี้ เป็นเรื่องใหญ่ คณะกรรมการสมาคมฯ ได้ลงทุนลงแรงกันอย่างมาก เทียมมองหาสถานที่ที่เหมาะสม พยายามติดต่อกับบุคคลมากมายหลายระดับ และต้องหาเงินจำนวนมาก ต้องใช้เวลามากกว่า ๒๐ ปี และอาศัยความร่วมมือร่วมใจของคณะกรรมการ สมาชิก ตลอดจนญาติมิตรจึงประสบความสำเร็จ รวมทั้งการดำเนินงานต่างๆ ที่จะได้สำนักงานที่มีคุณค่ามีประโยชน์ใช้สอยได้อย่างมีประสิทธิภาพ และมีความปลอดภัยยังเป็นสิ่งที่ท้าทาย

อ้างอิง

๑. หนังสืออนุสรณ์งานพระราชทานเพลิงศพ คุณหญิงลิเสียด แพทย์โกศล
๒. ราลึกลงคุณหญิงแพทย์โกศล จากสมาคมแพทย์สตรีแห่งประเทศไทย ในพระบรมราชินูปถัมภ์.วารสารข่าวสารแพทย์สตรี ฉบับการประชุมใหญ่สามัญประจำปี วันที่ ๖ ตุลาคม ๑๕๕๔ หน้า๔๙-๕๓.



คำขวัญ

17 ๕๐๒ ๒๗ ถนนพหลโยธิน
๒๘ ธรรมศาสตร์ ๒๕๒๗

ตึกที่ไม่มีโรค มีคนตาย อันประเสริฐ ๑๑๑
๕๐๐ มนุษย์ทุกชน

สี่สิบถึงร้อยปี ๑๑๑
๑๑๑๑ สี่สิบถึงร้อยปี ๑๑๑
ม่วงดีจากไวต์ มวลคุณโดยที่อื่น

วิจิตรวิจิตร



ท่านผู้หญิงวิจิตร ธารรัตน์



พณฯ จอมพลสฤษดิ์ ธนะรัชต์ และ ท่านผู้หญิงวิจิตร ธารรัตน์ ได้กรุณาให้ใช้อาคารตึกแถวเลขที่ ๑๑๓
สี่แยกหลานหลวง เป็นสำนักงานแรกของสมาคมแพทย์สตรีแห่งประเทศไทย



สมาคมแพทย์สตรีไทยกับความสัมพันธ์ระหว่างประเทศ
“เราบำรุงพดุงศักดิ์ศรี สมาคมสตรีทั่วโลกสู่สากล
ด้วยจิตตารมณ์คุณมารดา ดูแลเยียวยาด้วยหัวใจ”
(Visibility of TMWA in International Arena
Matris Animo Curant)



สมาคมแพทย์สตรีนานาชาติ (Medical Women's International Association, MWIA) เริ่มก่อตั้งโดยการริเริ่มของแพทย์สตรีอเมริกัน ร่วมกับแพทย์สตรีชาติสัมพันธ์มิตร ในช่วงสงครามโลกครั้งที่ ๑ เพื่อช่วยเหลือเพื่อนมนุษย์ในด้านสุขภาพ และได้จัดประชุมแพทย์สตรีนานาชาติครั้งแรก ระหว่างวันที่ ๑๙ กันยายน ถึง วันที่ ๒๖ ตุลาคม พ.ศ. ๒๔๖๒ (ปีค.ศ.๑๙๑๙) ผู้เข้าร่วมประชุม ๑๔๖ คน จาก ๑๖ ประเทศ ณ กรุงนิวยอร์ก ประเทศสหรัฐอเมริกา แพทย์สตรีได้ร่วมกันประกาศว่า “We are united at heart” และได้คัดเลือกนายกสมาคมแพทย์สตรีนานาชาติคนแรก คือ Dr. Esther P Lovejoy สมาคมแพทย์สตรีนานาชาติได้เติบโตและเริ่มมีการจัดประชุมใหญ่ของสมาคมแพทย์สตรีนานาชาติในรัฐสภา (congress) ทุก ๒ ปี เท่าที่จะทำได้ในประเทศต่าง ๆ ที่รับรองเป็นเจ้าภาพ

ในช่วงแรกสมาคมแพทย์สตรีนานาชาติ จัดตั้งขึ้นโดยมีวัตถุประสงค์เพื่อ ๑) ส่งเสริม กระตุ้น ความสนใจและให้กำลังใจแก่สตรีทั่วโลกให้ก้าวสู่วงการแพทย์และวิทยาศาสตร์แขนงอื่น และส่งเสริม แพทย์สตรีได้ใช้วิชาชีพให้มีประโยชน์สูงสุดขณะที่มีภาระดูแลครอบครัวและบุตร ๒) ให้แพทย์สตรีได้มี โอกาสพบปะปรึกษาหารือกัน ๓) ปลูกฝังมิตรภาพและความเข้าใจอันดีต่อกันระหว่างแพทย์สตรีทั่วโลก ๔) ขจัดความไม่เท่าเทียมกัน ที่อาจมีระหว่างแพทย์บุรุษและแพทย์สตรีเกี่ยวกับรายได้และการประกอบ อาชีพ ต่อมาเมื่อสมาคมแพทย์สตรีมีความก้าวหน้ามากขึ้น จึงได้ผนวกวัตถุประสงค์ไว้อีก ๔ ประการ คือ ก.) ช่วยแพทย์สตรี โดยเฉพาะในประเทศกำลังพัฒนาให้ได้รับทุนไปศึกษาในต่างประเทศและทุนสนับสนุน ในการเดินทางเข้าร่วมประชุมวิชาการ ข.) ให้แพทย์สตรีที่เป็นอาคันตุกะมาจากต่างประเทศ ได้รับการ ต้อนรับตามสมควร ทั้งให้ความรู้และคำแนะนำเกี่ยวกับโครงการที่ควรทราบของสถาบันต่าง ๆ ในวงการ แพทย์ ค.) ให้เกิดความร่วมมือกันของแพทย์สตรีในการสาธารณสุขระหว่างประเทศ และ ง.) ส่งเสริมให้ กำลังใจแก่แพทย์สตรีในการต่อต้านสมาคมภายในประเทศ (หากยังไม่ก่อตั้ง) และมีจำนวนสมาชิกที่เพียงพอ

เนื่องจาก สมาคมแพทย์สตรีนานาชาติเป็นองค์กรสำหรับแพทย์สตรีทั่วโลกในความร่วมมือด้าน สุขภาพของสตรี มีโครงสร้าง บทบาท และวัตถุประสงค์เช่นเดียวกับองค์กรวิชาชีพทั้งหลาย มีการประสาน งานกับองค์กรนานาชาติอื่น ๆ เช่น องค์กรอนามัยโลก องค์กรสหประชาชาติ WRA ฯลฯ ขณะนี้มีสมาชิก ๙๐ ประเทศ จาก ๖ ภูมิภาค ดังนั้น สมาคมแพทย์สตรีนานาชาติจึงได้วางโครงสร้างให้มีคณะกรรมการ

จากแต่ละภูมิภาค ได้แก่ ลาตินอเมริกา ยุโรป(กลางเหนือใต้) แปซิฟิกตะวันตก อเมริกาเหนือ แอฟริกา (Near East and Africa) และเอเชียกลาง เป็นต้น โดยกำหนดว่าแพทย์สตรีอาจจะสมัครในนามบุคคล (individual member) หรือสมาคมระดับประเทศ (National Association) ก็ได้ หากแพทย์สตรีในประเทศนั้นสามารถรวมกลุ่มกันได้ตั้งแต่ ๑๐ คนขึ้นไป สมาคมแพทย์สตรีนานาชาติ ได้จัดให้มีการประชุมใหญ่ทุก ๓ ปี เพื่อแลกเปลี่ยนวิชาการ และสรรหากรรมการบริหาร

สมาคมแพทย์สตรีแห่งประเทศไทยได้เริ่มติดต่อกับสมาคมแพทย์สตรีนานาชาติ ตั้งแต่ ปีพ.ศ.๒๔๙๔ โดยแพทย์หญิงคุณเพียร เวชบูล เป็นตัวแทนประเทศไทยเข้าร่วมประชุมสมาคมแพทย์สตรีนานาชาติ ต่อมาในปีพ.ศ. ๒๕๐๓ เมื่อจัดตั้งสมาคมอย่างเป็นทางการแล้วสมาคมแพทย์สตรีแห่งประเทศไทย จึงเป็นองค์กรหลักในการติดต่อประสานงานกับสมาคมแพทย์สตรีนานาชาติ นอกจากนี้ แพทย์สตรีไทย ยังได้รับเชิญและสนับสนุนทุนให้เข้าร่วมประชุมศึกษาและฝึกอบรมในต่างประเทศและได้รับการสนับสนุนงบประมาณในการจัดทำโครงการดูแลสุขภาพแก่สตรีไทยจากสมาคมแพทย์สตรีนานาชาติระยะเวลาหนึ่ง

สมาคมแพทย์สตรีแห่งประเทศไทยจัดอยู่ในสมาคมแพทย์สตรีนานาชาติภูมิภาคเอเชียกลาง (Central Asia) ที่มีสมาชิกเพียง ๒ ประเทศ คือ ไทยกับอินเดียโดยตัวแทนสมาคมแพทย์สตรีแห่งประเทศไทยได้ปฏิบัติหน้าที่ อุปนายกสมาคมแพทย์สตรีนานาชาติภูมิภาคเอเชียกลาง (Vice President of MWIA, Central Asia) สลับกับแพทย์สตรีอินเดีย โดยกำหนดเทอมละ ๓ ปี

แพทย์สตรีไทยที่ได้รับเกียรติเป็นคณะกรรมการสมาคมแพทย์สตรีนานาชาติ ได้แก่

๑. พญ.ดวงภากร ธรรมพานิช ได้รับเลือกเป็นอุปนายกสมาคมแพทย์สตรีนานาชาติภูมิภาคเอเชียกลาง ในปี พ.ศ.๒๕๑๑-๒๕๑๓ และ ๒๕๑๓-๒๕๑๕ รวม ๒ สมัย

๒. พญ.คุณมานา บุญค้ำผล ได้รับเลือกเป็นอุปนายกสมาคมแพทย์สตรีนานาชาติภูมิภาคเอเชียกลาง พ.ศ.๒๕๑๕-๒๕๑๗ และ ๒๕๑๗-๒๕๑๙ รวม ๒ สมัย แทน พญ.ดวงภากร ธรรมพานิช

๓. พญ.สมปอง รักษาสุข ได้รับเลือกเป็น อุปนายกสมาคมแพทย์สตรีนานาชาติภูมิภาคเอเชียกลาง พ.ศ.๒๕๔๑ - ๒๕๔๔

๔. พญ.จามรี เชื้อเพชรโสภณ ได้รับเลือกเป็นอุปนายกสมาคมแพทย์สตรีนานาชาติภูมิภาคเอเชียกลาง พ.ศ.๒๕๔๔-๒๕๔๗

๕. พญ.ภัทริยา จารุทัศน์ ได้รับเลือกเป็นอุปนายกสมาคมแพทย์สตรีนานาชาติภูมิภาคเอเชียกลาง พ.ศ.๒๕๔๗-๒๕๕๐ และ ๒๕๕๓-๒๕๕๖ รวม ๒ สมัย

๖. พญ.ปิยนตร สุขปัญญารักษ์ได้รับเลือกเป็นอุปนายกสมาคมแพทย์สตรีนานาชาติภูมิภาคเอเชียกลาง พ.ศ.๒๕๕๓-๒๕๕๙

นอกจากนี้ พญ.ตระหนักจิต หะริณสุต ยังได้รับเชิญในฐานะผู้นำเอเชียไปสหรัฐอเมริกา ในปี พ.ศ.๒๕๑๘ และ พญ. ศุภวัจฉ์ นัถิณีเนตร ได้รับทุนการศึกษาข้ามทวีปของสันนิบาตสตรีอเมริกัน (OEF of the league of women voters) สำหรับผู้ทำงานอาสาสมัครไปฝึกอบรม U.S. Seminar for Asian women leader of voluntary organizations ณ สหรัฐอเมริกา เมื่อวันที่ ๑๐ พฤษภาคม พ.ศ. ๒๕๑๘ - ๔ กรกฎาคม พ.ศ.๒๕๑๘

ในช่วง ๑๐ ปีที่ผ่านมา สมาคมแพทย์สตรีแห่งประเทศไทย ได้ทำหน้าที่ในระดับนานาชาติ ได้แก่

๑. เป็นเจ้าภาพในการจัดประชุมวิชาการสมาคมแพทย์สตรีนานาชาติภูมิภาคเอเชียกลาง ในประเทศไทย ๓ ครั้ง โดยครั้งแรก คือ 2nd Central Asia Regional Congress ในหัวข้อ Family Health Beyond Year 2000 ระหว่างวันที่ ๓๐ พฤศจิกายน - ๒ ธันวาคม พ.ศ. ๒๕๔๓ ณ โรงแรมวันนา กรุงเทพมหานคร ครั้งที่ ๒ คือ 4th Central Asia Regional Congress ในหัวข้อ “Women in Medicine: Contribution to Society” ระหว่างวันที่ ๑๔ - ๑๖ มิถุนายน พ.ศ. ๒๕๕๐ ณ โรงแรมวันนา กรุงเทพมหานคร และครั้งที่สาม คือ 6th Central Asia Regional Congress ในหัวข้อ Women and Health in the Challenging World ณ โรงแรมอิมพีเรียลแมมปิง เชียงใหม่ ระหว่างวันที่ ๗-๙ ตุลาคม พ.ศ. ๒๕๕๕

๒. ส่งตัวแทนเข้าร่วมประชุมวิชาการสมาคมแพทย์สตรีนานาชาติ ได้แก่ การประชุมวิชาการแพทย์สตรีนานาชาติ ครั้งที่ ๒๘ ระหว่างวันที่ ๒๘-๓๑ กรกฎาคม พ.ศ. ๒๕๕๓ ณ เมืองมินสเตอร์ สหพันธรัฐเยอรมัน ในหัวข้อ Globalization in Medicine: Challenges and Opportunities ผู้แทนจากประเทศไทย ๖ คน ได้แก่ พญ.ขวัญตา ตั้งตระกูล พญ.จามรี เชื้อเพชรโสภณ พญ.จันทร์รา เจนฉนวนสิน พญ.จิราภรณ์ ครุพานิช พญ.ภัทริยา จารุทัศน์ พญ.ศิราภรณ์ สวัสดิ์วิธ ในการประชุมครั้งนี้ นายกสมาคมแพทย์สตรีนานาชาติ (President Elect) คนปัจจุบัน คือ Professor Dr. Atsuko Heshiki ประเทศญี่ปุ่น ได้ส่งมอบหน้าที่ให้แก่นายกสมาคมคนใหม่ คือ Professor Dr. Afua Hesse จากประเทศกานา ปฏิบัติหน้าที่นายกสมาคม ฯ เป็นระยะเวลา ๓ ปี

๓. เป็นตัวแทนในการสรรหานายกสมาคม(President Elect) ของสมาคมแพทย์สตรีนานาชาติ โดยในปี พ.ศ. ๒๕๕๖ พญ.จามรี เชื้อเพชรโสภณ นายกสมาคมแพทย์สตรีแห่งประเทศไทย ได้มีส่วนร่วมในการเลือกตั้ง นายกสมาคมแพทย์สตรีนานาชาติ ๑ ตำแหน่ง ในการประชุมสมาคมแพทย์สตรีนานาชาติ ครั้งที่ ๒๙ (29th International Congress of Medical Women’s International Association) ณ กรุงโซล ประเทศเกาหลีใต้ ซึ่ง Professor Bettina Pfleiderer จากสหพันธรัฐเยอรมัน ได้รับเลือก ส่วนนายกสมาคม (President) คนปัจจุบัน คือ Professor Dr. Kyung Ah Park จากประเทศเกาหลีใต้

แม้ว่าสมาคมแพทย์สตรีแห่งประเทศไทย ในพระบรมราชินูปถัมภ์ ได้ดำเนินการมา ๕๕ ปี สมาคมแพทย์สตรีฯ ได้มีความพยายามที่จะติดต่อประเทศในภูมิภาคนี้เพื่อขยายงานของสมาคมแพทย์สตรีนานาชาติ ภูมิภาคเอเชียกลาง แต่ก็ยังไม่บรรลุผลสำเร็จ ขณะเดียวกัน สมาคมแพทย์สตรีแห่งประเทศไทย ได้กระตุ้นให้กลุ่มหนุ่มสาวเข้ามาเป็นสมาชิกและเข้าร่วมกิจกรรมกับสมาคมฯ โดยส่งเสริมให้นักศึกษาแพทย์สมัครเป็นยุวสมาชิกโดยไม่เสียค่าสมาชิก ยุวสมาชิกสามารถกำหนดกิจกรรมตามความสนใจ และส่งเสริมให้แพทย์สตรีอายุน้อยกว่า ๔๐ ปี มาร่วมทำงานกับสมาคมฯ และประสานงานกับสมาคมแพทย์สตรีนานาชาติ

สมาคมแพทย์สตรีแห่งประเทศไทย ขอเชิญ แพทย์สตรีทุกท่านร่วมฉลองศตวรรษ (๑๐๐ ปี) ของความเป็นปีกแผ่น แห่งวิชาชีพแพทย์ระดับนานาชาติ ในปีค.ศ.๒๐๑๙

อ้างอิง

๑. อนงค์ สิริยานนท์. การประชุมสมาคมแพทย์สตรีนานาชาติ ครั้งที่ ๑๕. วารสารข่าวแพทย์สตรี ฉบับการประชุมใหญ่สามัญประจำปี ๒๕๑๙:๑๒๒-๑๒๘.

๒. กัทริยา จารุทัศน์. รายงานฝ่ายความสัมพันธ์ต่างประเทศ พ.ศ.๒๕๕๒. วารสารข่าวแพทย์สตรี ฉบับการประชุมใหญ่สามัญประจำปี ๒๕๕๒:๓๘-๓๙.

๓. จันทรา เจณณวาสิน. รายงานการประชุม MWIA 2010 Globalization in Medicine: Challenges and Opportunities .วารสารข่าวแพทย์สตรี ฉบับการประชุมใหญ่สามัญประจำปี ๒๕๕๓:๔๒-๔๔.

๔. มยุรา กุสมภ์. สัมผัสบรรยากาศการประชุมแพทย์สตรีภูมิภาคเอเชียกลาง ครั้งที่ ๖. วารสารข่าวแพทย์สตรี ฉบับการประชุมใหญ่สามัญประจำปี ๒๕๕๕:๔๒-๔๙.

๕. <http://mwia.net/about/organization-structure/> [๒๐ August ๒๐๑๕]

ทุนการศึกษานักศึกษาแพทยสตรี

สมาคมแพทยสตรีแห่งประเทศไทย ได้ริเริ่มให้ทุนการศึกษาแก่นักเรียนแพทย์ตั้งแต่ ปีพ.ศ.๒๕๑๗ ในช่วงปี พ.ศ.๒๕๑๗-๒๕๑๘ ได้มีนักศึกษาแพทย์ขอรับทุน ๖ คน เป็นชาย ๕ คน หญิง ๑ คน โดยจัดให้นักศึกษาแพทย์ใช้ก่อนปีละ ๖,๐๐๐ บาท(เดือนละ ๕๐๐ บาท) โดยไม่จำกัดว่าจะต้องเป็นนักศึกษาหญิง เมื่อสำเร็จการศึกษาแล้วขอให้ผ่อนใช้คืนให้แก่สมาคมแพทยสตรี เพื่อจะได้มีทุนช่วยเหลือผู้ที่เดือดร้อนคนอื่นต่อไป นอกจากนี้ สมาคมฯ ได้ให้ทุนแก่นักเรียนที่อยู่ในชนบทที่ห่างไกลให้มาศึกษาในหลักสูตรผู้ช่วยพยาบาลของคณะเวชศาสตร์เขตร้อน ให้ทุนชาวกะเหรี่ยงจากแม่สอดและนักเรียนจากหมู่บ้านภาคอีสาน เพื่อให้กลับไปทำงานช่วยเหลือด้านสุขภาพอนามัยให้แก่ญาติมิตรในถิ่นของตน ต่อมาก็ไม่ได้มีการสนับสนุนทุนการศึกษาเพิ่มเติมอีก

ศ. ดร. เจสัน รอสโซซ์

ในปีพ.ศ. ๒๕๔๗ ได้ริเริ่มทุนการศึกษานักศึกษาแพทยสตรี ขึ้นอีกครั้ง ตามเจตนารมณ์ของศาสตราจารย์ ด็อกเตอร์ เจสัน รอสโซซ์ ผู้เป็นทั้งนักดนตรี นักปรัชญาและนักภาษาศาสตร์ โดยการดำเนินการของ ดร.จอร์จ คุรูบี้ (Dr. George N Curuby) นักกฎหมายชาวกรีกซึ่งเป็นผู้จัดการกองมรดกของ ศ. ดร. เจสัน รอสโซซ์

ศ. ดร. เจสัน รอสโซซ์ เกิดวันที่ ๑๘ กรกฎาคม พ.ศ.๒๔๘๙ (ค.ศ.๑๙๔๖) ที่เมืองเอเธนส์ ประเทศกรีซ จบการศึกษาจากวิทยาลัยเอเธนส์ มหาวิทยาลัยบรานดีส (Brandeis) มหาวิทยาลัยปารีส มหาวิทยาลัยลอนดอน และมหาวิทยาลัยออกฟอร์ด ท่านมีความสามารถด้านภาษาและดนตรี สามารถพูดได้มากกว่า ๑๐ ภาษา เป็นผู้สื่อข่าวเสียงด้านการวิจารณ์ดนตรี เคยแสดงเดี่ยวเปียโนในยุโรป และได้เดินทางจัดแสดงดนตรีและร่วมเล่นคอนเสิร์ตหลายแห่งในประเทศญี่ปุ่น ศ. ดร. เจสัน รอสโซซ์ เป็นประธานคณะกรรมการวิจิตรศิลป์ เป็นสมาชิกสภาสมาคมเอเชียติกแห่งประเทศไทย ตั้งแต่ ปี ค.ศ.๑๙๗๘ เป็นอาจารย์สอนวิชาปรัชญา ณ มหาวิทยาลัยไซเปี่ย เมืองโตเกียว ประเทศญี่ปุ่น และมหาวิทยาลัยอื่น ๆ ตั้งแต่ปี ค.ศ.๑๙๗๐ เป็นบรรณาธิการสารานุกรมบริตานเนีย ของประเทศญี่ปุ่น

ศ. ดร. เจสัน รอสโซซ์ มีความรักประเทศไทยและจงรักภักดีต่อพระมหากษัตริย์ไทย มีความตั้งใจที่จะมอบทุนการศึกษาสำหรับนักศึกษาแพทยสตรี เพื่อให้ปฏิบัติงานในชนบทห่างไกล เจตนารมณ์ของ ศ. ดร. เจสัน รอสโซซ์ ได้บรรลุผลสำเร็จ เมื่อดร.จอร์จ คุรูบี้ นักกฎหมายชาวกรีก ซึ่งเป็นผู้จัดการกองมรดกของ ศ. ดร. เจสัน รอสโซซ์ และเป็นผู้สนใจงานของสมาคมแพทยสตรีฯ โดยการดำเนินการจัดสรรทุนการศึกษา

แก่นักศึกษาแพทย์สตรีขึ้นเมื่อปี พ.ศ.๒๕๔๘ ศ. ดร. เจสัน รอสโซซ์ ได้มอบเงินเริ่มต้นเป็นทุนการศึกษาแก่นักศึกษาแพทย์จำนวน ๑๐๐,๐๐๐ ดอลลาร์ คิดเป็นเงินไทยประมาณ ๔,๐๐๐,๐๐๐ บาท (สี่ล้านบาทถ้วน) เป็นทุนการศึกษาปีละ ๒ ทุน รวมทั้งสิ้น ๘ ทุน ขณะนี้จบการศึกษาและปฏิบัติหน้าที่เป็นแพทย์ในชนบทแล้ว นับว่า ศ. ดร. เจสัน รอสโซซ์ เป็นผู้มีความรู้การอย่างสูงต่อวงการแพทย์ไทยและชาวชนบท

เมื่อกองทุนของ ศ. ดร. เจสัน รอสโซซ์ ใกล้หมดลงในปีพ.ศ. ๒๕๕๒ ดร.จอร์จ คูรูบี่ ยังคงจัดสรรเงินส่วนตัวเพื่อมอบทุนให้นักศึกษาแพทย์สตรี และได้ระดมทุนทั้งจากในประเทศ อาทิ ศ.เกียรติคุณ พญ.คุณหญิงสุดาศร ตูจินดา พญ.สุตาพร สวัสดิเสวี พญ.จันทรา เจณณวสิน ฯลฯ และจากต่างประเทศ ผ่านสมาคมแพทย์ไทยในอเมริกา (Thai Physician Association of America Foundation, TPAAF) โดยใช้ชื่อว่า “กองทุนการศึกษาสมาคมแพทย์สตรีเพื่อแพทย์สตรีในชนบท (The Thai Medical Women’s Association Rural Scholarship) ซึ่งได้ดำเนินการ “ทุนการศึกษานักศึกษาแพทย์สตรี” ทุนนี้ประกอบด้วยค่าใช้จ่ายรายเดือน และค่าเล่าเรียนตลอดหลักสูตร ๖ ปี ในปีที่สามคมได้มอบทุนการศึกษานักศึกษาแพทย์สตรี ครบ ๑๑ ปี มีนักศึกษาแพทย์สตรีที่ได้รับทุนการศึกษา ตั้งแต่ ปี พ.ศ. ๒๕๔๘ ถึง ๒๕๕๗ จำนวนทั้งสิ้น ๔๒ คน ปัจจุบันจบการศึกษาแล้ว จำนวน ๑๕ คน กำลังศึกษา จำนวน ๒๗ คน

สมาคมแพทย์สตรีแห่งประเทศไทย ขอขอบพระคุณทุกท่านที่ได้มอบโอกาสดี ๆ แก่นักศึกษาแพทย์สตรีไทยที่ขาดแคลนทุนทรัพย์และมีความมุ่งมั่นที่จะทำงานรับใช้ประเทศชาติในชนบทหรือบ้านเกิด

อ้างอิง

๑. สมาคมแพทย์สตรีแห่งประเทศไทย.กิจกรรมของสมาคม.วารสารข่าวแพทย์สตรี ฉบับการประชุมใหญ่สามัญประจำปี ๒๕๑๙:๑๓๒.

๒. สมาคมแพทย์สตรีแห่งประเทศไทย.ระลึกถึงศาสตราจารย์ ด็อกเตอร์เจสัน รอสโซซ์.วารสารข่าวแพทย์สตรี ครอบรอบ ๕๐ ปีสมาคมแพทย์สตรี ฯ ฉบับการประชุมใหญ่สามัญประจำปี ๒๕๕๓:๔๐-๔๑.



การดำเนินงานกิจกรรมของสมาคมแพทย์สตรี

คณะกรรมการอำนวยการของสมาคมได้ยึดถือวัตถุประสงค์ของสมาคม ๕ ข้อ ตามที่ทราบกันอยู่แล้ว เป็นแผนปฏิบัติตลอดระยะเวลา ๕๕ ปี ตั้งแต่เริ่มก่อตั้ง สมาคม ฯ ได้ดำเนินกิจกรรมอย่างมากมาย ทั้งปริมาณและผลงานจนเหลือที่จะกล่าว จะขอกล่าวเฉพาะที่ย้อนหลังไปนานๆ จนอาจลืมกันไปแล้ว เพื่อเตือนความจำจะเลือกกิจกรรมบางอย่างย่อๆ ดังต่อไปนี้

๑. คลินิกสุขภาพห้วยขวาง เดือนพฤศจิกายน ได้เปิดบริการตรวจรักษาโรค ณ สมาคมห้วยขวาง ทุกวันเสาร์ พ.ศ.๒๕๐๙ - เดือนกันยายน พ.ศ. ๒๕๒๐

๒. คลินิกสุขภาพคลองจั่น ระยะนั้นเพ็งจะตั้งชุมชนใหม่ยังไม่มีสถานบริการทางการแพทย์ที่อยู่ใกล้เคียง ได้ขอให้เปิดบริการตรวจรักษาโรคที่นั่นทุกวันเสาร์ ตั้งแต่ เดือนธันวาคม พ.ศ.๒๕๑๑ ถึง เดือนธันวาคม พ.ศ.๒๕๑๗ จนกว่าจะดำเนินการได้เอง

๓. ตรวจสุขภาพนิสิต คณะครุศาสตร์ จุฬาลงกรณ์มหาวิทยาลัย ตรวจสุขภาพทั่วไปรวมทั้งตรวจปัสสาวะ อุจจาระ ทุกวันเสาร์รวม ๗ สัปดาห์

๔. คลินิกสุขภาพจิต โดยเปิดคลินิกสุขภาพจิต รับปรึกษาปัญหาต่างๆ เน้นมุ่งบริการแก่นักศึกษาหญิง ตั้งแต่ พ.ศ.๒๕๐๖ ถึง พ.ศ. ๒๕๐๗

๕. คลินิกโรคผิวหนัง ที่สำนักงานสมาคม เดือนละ ๒ ครั้งในวันอาทิตย์

๖. คลินิกตรวจรักษาโรคทั่วไป ที่สำนักงานสมาคมครึ่งวันตอนเช้าทุกวัน เว้นวันหยุดราชการ ตั้งแต่ พ.ศ.๒๕๑๑ ถึง พ.ศ. ๒๕๕๑ ทั้งนี้เพื่อแบ่งเบาภาระของศูนย์อนามัยวัดธาตุทอง

๗. บริการวางแผนครอบครัว สมาคมแพทย์สตรีเป็นแห่งแรกที่เปิดบริการนี้ตั้งแต่ พ.ศ. ๒๕๐๖ เพราะขณะนั้นรัฐบาลยังไม่เห็นด้วยกับนโยบายนี้ สมาคม ฯ จึงให้บริการทุกวันเสาร์ มีผู้มารับบริการทั้งจากใน กรุงเทพมหานคร และต่างจังหวัด และอีก ๗-๘ ปีต่อมา รัฐบาลจึงมีนโยบายนี้ สมาคม ฯ จึงงดกิจกรรมไป เพราะมีสถานอื่นๆ ให้บริการมากแล้ว

๘. บริการตรวจมะเร็งระยะแรกเริ่มในสตรี เป็นบริการเริ่มแรกของสมาคม เริ่มให้บริการเมื่อวันเสาร์ที่ ๕ พฤศจิกายน พ.ศ. ๒๕๐๓ โดยได้รับความร่วมมือจากโรงพยาบาลเซนต์โยเซฟ ถนนสีพระยา ให้ใช้สถานที่ และสโมสรซอนต้ากรุงเทพหนึ่งช่วยค่าใช้จ่ายบางส่วน โครงการนี้ถือว่าเป็นโครงการที่สำคัญที่สุด เริ่มต้นก่อนและยั่งยืนที่สุดมาจนกระทั่งบัดนี้ ใช้แพทย์พยาบาลและผู้ช่วย พร้อมอุปกรณ์การแพทย์มากกว่าโครงการอื่นๆ ให้บริการเดือนละ ๒ ครั้ง คือ วันเสาร์ที่ ๑ และที่ ๓ ของเดือน

๙. หน่วยแพทย์และทันตแพทย์เคลื่อนที่ เริ่มให้บริการตั้งแต่ พ.ศ.๒๕๑๗ เพ็งหยุดกิจกรรมนี้เมื่อ พ.ศ.๒๕๔๖ เนื่องจากรัฐบาลมีนโยบาย “๓๐ บาทรักษาทุกโรค” ให้บริการแก่ประชาชนในชุมชนแออัดในกรุงเทพมหานคร และปริมณฑลเป็นส่วนใหญ่ ในต่างจังหวัดใกล้เคียง บางครั้งปฏิบัติงานในวันอาทิตย์ เดือนละ ๓ ครั้ง ภายหลังจึงลดลงเหลือเดือนละ ๒ ครั้ง มีบริการตรวจรักษาโรค และส่งต่อผู้ป่วยเรื้อรัง

ไปโรงพยาบาล การให้สุขศึกษา การฉีดวัคซีนสำหรับเด็กและการจ่ายยาคุมกำเนิดแก่หญิงวัยเจริญพันธุ์ การส่งเสริมสุขภาพผู้สูงอายุ โดยผู้รับบริการไม่ต้องเสียค่าใช้จ่าย

กิจกรรมพิเศษ

ในวาระเฉลิมพระชนมพรรษาพระบาทสมเด็จพระเจ้าอยู่หัวฯ และสมเด็จพระนางเจ้าฯ พระบรมราชินีนาถ สมาคม ฯ ได้จัดรายการหน่วยงานแพทย์เคลื่อนที่เป็นพิเศษร่วมกับสโมสรซอนต้ากรุงเทพหนึ่งเสมอมา นอกจากการตรวจสุขภาพและรักษาโรคตามปกติแล้ว สมาคม ฯ ได้จัดนิทรรศการสุขศึกษา แจกโปสเตอร์ และแผ่นพับสุขศึกษา สำหรับเด็กๆ สมาคม ฯ มีของเล่น ขนม อุปกรณ์การเรียน แจกเด็กก่อนวัยเรียน เด็กที่มีลักษณะขาดอาหารก็จะได้รับการแจกนมผง ส่วนผู้สูงอายุก็จะได้รับการแจกของใช้ส่วนตัว เช่น ผ้าห่ม ผ้าขนหนูเช็ดตัว สบู่ ยาวิตามินบำรุงร่างกาย ฯลฯ

ในวาระเฉลิมพระชนมพรรษาของสมเด็จพระนางเจ้าฯ พระบรมราชินีนาถ ครบ ๓ รอบ เมื่อวันที่ ๑๒ สิงหาคม พ.ศ. ๒๕๑๑ สมาคมได้ทูลเกล้าถวายตุ๊กตา พร้อมทั้งยาประจำบ้าน ๑๐๐ คู่ เพื่อพระราชทานแก่โรงเรียนในจังหวัดชายแดน

ในเดือนมกราคม พ.ศ. ๒๕๑๑ คณะกรรมการได้เยี่ยมและนำอาหาร เสื้อผ้าของใช้ต่างๆ จำนวนมาก (๓-๔ รถโกดัง) ไปแจกราษฎรที่ยากจน ตำรวจ ทหารชายแดน และผู้ต้องหาคอมมิวนิสต์ที่ถูกกักกันใน พ.ศ. ๒๕๑๗ อากาศหนาวจัด สมาคม ฯ ได้ส่งผ้าห่มไปให้ชาวเหนือ และชาวอีสานยากจน ส่วนกิจกรรมในวัตถุประสงค์อีก ๓-๔ ข้อนั้นมีมากมายอีกเช่นกัน ถ้าจะรายงานแม้แต่เพียงย่อๆ ก็จะมียาวมาก

กิจกรรมอื่นที่สำคัญ ของสมาคม ฯ คือ โครงการตรวจมะเร็งสตรีในระยะเริ่มแรก สำหรับผู้ต้องขังหญิง ในปี พ.ศ. ๒๕๔๗ - ๒๕๔๘ ผู้ต้องขังหญิงที่ได้รับการทั้งสิ้น จำนวน ๓๙๔๗ คน

โดยสรุป สมาคม ฯ มีกิจกรรมตามวัตถุประสงค์ของสมาคม ฯ ทั้ง ๕ ประการ โดยเฉพาะการบริการสำหรับประชาชน นั่นคือ การตรวจมะเร็งระยะเริ่มแรกในสตรีอย่างต่อเนื่อง เป็นระยะเวลายาวนานตั้งแต่ระยะก่อตั้งสมาคม ฯ ขอสรุปผลการปฏิบัติงาน ๑๑ ปีย้อนหลัง ตั้งแต่ พ.ศ. ๒๕๔๗ ถึง พ.ศ. ๒๕๕๗ ดังนี้ มีผู้หญิงที่มารับบริการตรวจมะเร็งปากมดลูกและมะเร็งเต้านมทั้งสิ้น ๒๖,๒๘๒ ราย ส่วนมากอายุระหว่าง ๔๐-๕๐ ปี (ตั้งแผนภูมิที่ ๑) อัตราเฉลี่ยตรวจพบความผิดปกติคิดเป็นร้อยละ ๑.๖, ๒.๑, ๓.๕ และ ๑.๕ ในปี ๒๕๕๔ ถึง ๒๕๕๗ ตามลำดับ ผู้เข้ารับบริการตรวจคัดกรองมะเร็งปากมดลูกต่อเนื่องจำนวน ๓๐๐ คน ตั้งแต่ปี พ.ศ. ๒๕๓๕-๒๕๕๗ มีผู้มารับบริการอย่างต่อเนื่องตั้งแต่ ๒-๑๗ ครั้ง ครั้งหนึ่งตรวจซ้ำ ๒-๔ ครั้ง ในกลุ่มที่มาตรวจซ้ำนี้มีความผิดปกติร้อยละ ๗.๐ ตารางที่ ๑ ตรวจพบจากการคลำก้อนได้ (ร้อยละ ๒.๓-๘.๓) ในช่วงปี พ.ศ. ๒๕๕๒-๒๕๕๗ (ตั้งแผนภูมิที่ ๓)

แผนภูมิที่ ๑ จำนวนผู้เข้ารับตรวจคัดกรองตามช่วงอายุต่างๆ ในปี พ.ศ.๒๕๕๔-๒๕๕๗

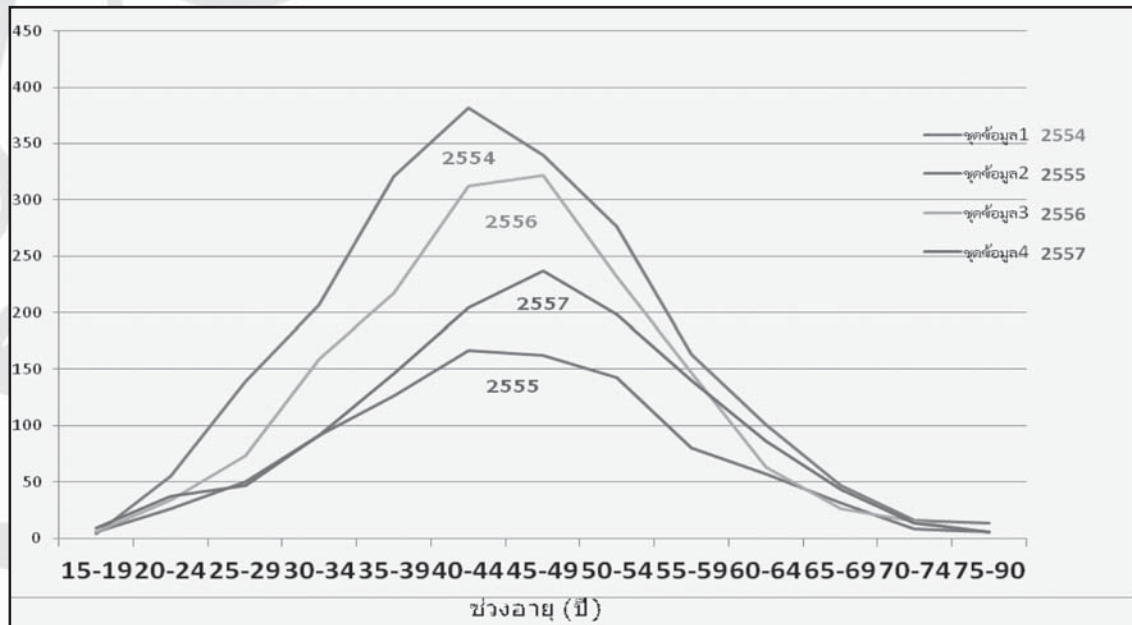

แผนภูมิที่ ๒ จำนวนผู้ที่มีผลตรวจคัดกรองผิดปกติตามช่วงอายุต่างๆ ระหว่างปีพ.ศ.๒๕๕๔-๒๕๕๗

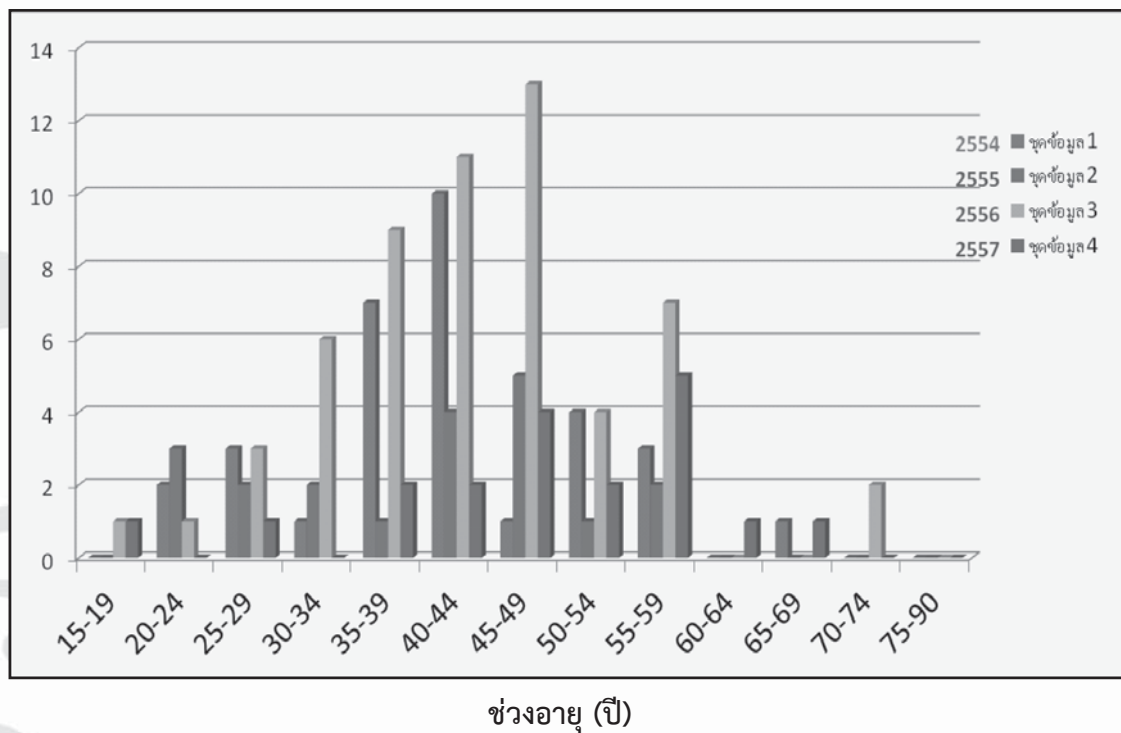

ตารางที่ ๑ อัตราตรวจพบผิดปกติเฉลี่ยคิดเป็นร้อยละ ๑.๖, ๒.๑, ๓.๕ และ ๑.๕ ในปี ๒๕๕๔ ถึง ๒๕๕๗ ตามลำดับ ผู้เข้ารับบริการตรวจคัดกรองมะเร็งปากมดลูกต่อเนื่องจำนวน ๓๐๐ คน ตั้งแต่ปี พ.ศ. ๒๕๓๕-๒๕๕๗

ผู้ที่มาติดตามคัดกรองต่อเนื่อง 300 คน				ตรวจพบผิดปกติ		จำนวนครั้ง/คนที่มาตรวจซ้ำ (%)		จำนวนคนผิดปกติ (%)	
No	จำนวน	ภูมิลำเนา	ร้อยละ	จำนวน	ร้อยละ				
						๗ ครั้ง	๒ (๐.๗)	-	
๑	๑๕๒	กทม	๕๐.๗	๑๒	๗.๘๙*	๑๖ ครั้ง	๔ (๑.๓๔)	-	
๒	๑๐๐	ระยอง	๓๓.๓	๗	๗.๐*	๑๕ ครั้ง	๒ (๐.๗)	-	
๓	๒๐	สมุทรปราการ	๖.๗	-	-	๑๔ ครั้ง	๓ (๑.๐)	๑ (๔.๘)	มาตรวจซ้ำ ๑๓-๑๔ ครั้ง (๑๔.๓%)
๔	๑๓	จันทบุรี	๔.๓	-	-	๑๓ ครั้ง	๙ (๓.๐)	๒ (๙.๕)	
๕	๓	ชลบุรี	๑.๐	-	-	๑๒ ครั้ง	๕ (๑.๗)	-	
๖	๒	ฉะเชิงเทรา	๐.๗	-	-	๑๑ ครั้ง	๕ (๑.๗)	-	
๗	๒	กาญจนบุรี	๐.๗	-	-	๑๐ ครั้ง	๒๐ (๖.๗)	๑ (๔.๘)	
๘	๒	ปทุมธานี	๐.๗	-	-	๙ ครั้ง	๑๒ (๔.๐)	๑ (๔.๘)	มาตรวจซ้ำ ๕-๑๐ ครั้ง (๒๘.๖%)
๙	๑	สมุทรสาคร	๐.๓	-	-	๘ ครั้ง	๑๗ (๕.๗)	-	
๑๐	๑	นครนายก	๐.๓	๑	๑๐๐*	๗ ครั้ง	๑๘ (๖.๐)	๑ (๔.๘)	
๑๑	๑	สุรินทร์	๐.๓	-	-	๖ ครั้ง	๒๓ (๗.๗)	๒ (๙.๕)	
๑๒	๑	มหาสารคาม	๐.๓	-	-	๕ ครั้ง	๒๒(๗.๔)	๑ (๔.๘)	
๑๓	๑	บึงกาฬ	๐.๓	๑	๑๐๐*	๔ ครั้ง	๓๘ (๑๒.๘)	๕ (๒๓.๘)	มาตรวจซ้ำ ๒-๔ ครั้ง (๕๗.๑%)
๑๔	๑	ไม่มีข้อมูล	๐.๓๓	-	-	๓ ครั้ง	๔๐ (๑๓.๔)	๒ (๙.๕)	
๓๐๐	รวมทุกจังหวัด		๑๐๐.๐๐	๒๑	๗.๐	๒ ครั้ง	๗๙ (๒๖.๕)	๕ (๒๓.๘)	

แผนภูมิที่ ๓ อัตราการตรวจพบก้อนจากการคลำ (SBE) ในระหว่างปี พ.ศ. ๒๕๕๒- ๒๕๕๗

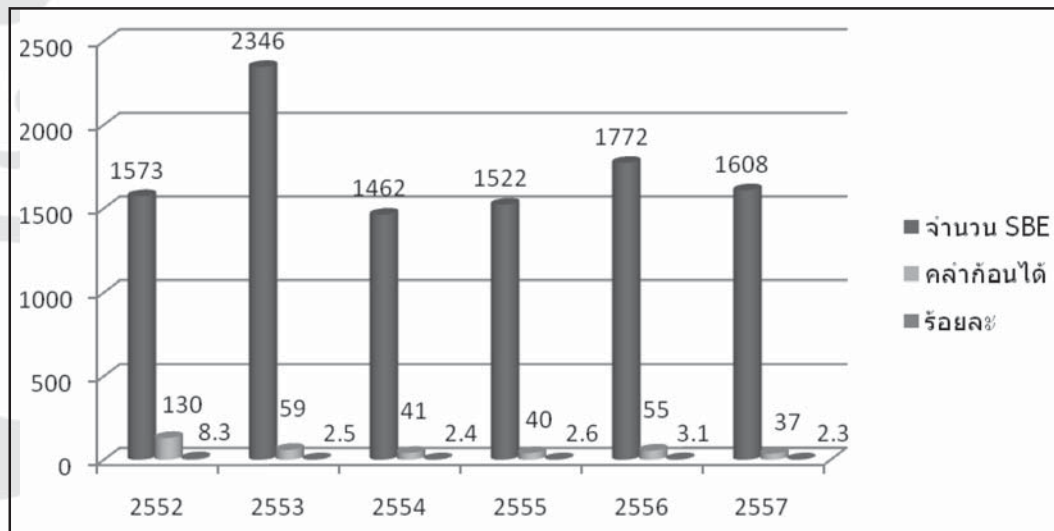

ย้อนรอยแพทย์สตรีไทย

แพทย์สตรีคนแรกของประเทศไทย

แพทย์หญิงคุณหญิง ศรีวิศาลวาจา



ท่านเป็นบุตรพระยาพิพัฒน์โกษา และคุณนายกิมกี เกิดเมื่อวันที่ ๒๙ พฤษภาคม ๒๔๔๑ ณ บ้านริมคลองผดุงกรุงเกษม ตำบลมหาพฤฒาราม อำเภอบางรัก จังหวัดพระนคร พระยาพิพัฒน์โกษาเป็นบุตร Mr Louis Maria Zavier ชาวโปรตุเกส ที่ได้รับการแต่งตั้งเป็นกงสุลประจำประเทศไทย และมารดาเป็นชาวญวน ท่านได้ติดตามบิดาซึ่งรับราชการกระทรวงต่างประเทศเป็นอัครราชทูตประจำประเทศต่าง ๆ

การศึกษา ท่านเข้าเรียนโรงเรียน The Holy Sacred Heart of Jesus Convent ประเทศสิงคโปร์ และย้ายตามบิดาไปเรียนต่อที่ Clark's Commercial College กรุงลอนดอน ก่อนเข้าศึกษา matriculation course ที่ Tutorial College กรุงลอนดอน และจบแพทยศาสตร์ (M.B, B.S.) จาก London School of Medicine for Women Royal Free Hospital ได้รับใบประกอบโรคศิลป์ (L.R.C.P) ในปี พ.ศ. ๒๔๖๗ และเป็นสมาชิกของราชวิทยาลัย (M.R.C.S)

ชีวิตการทำงาน ภายหลังจากกลับจากต่างประเทศ ท่านเข้าทำงานที่ โรงพยาบาลจุฬาลงกรณ์ สภากาชาด แผนกมารดาและทารกสงเคราะห์ และสุซศาลาบางรัก ในช่วงเช้า และเปิดคลินิกส่วนตัว ชื่อ “อุณากรรณ” มุมถนนอุณากรรณกับถนนเจริญกรุง ในช่วงบ่าย

ท่านเป็นแพทย์สตรีคนแรกของประเทศไทยและสำเร็จการศึกษาจากต่างประเทศ เป็นผู้ถวายพระประสูติสมเด็จพระนางเจ้าฯ พระบรมราชินีนาถในรัชกาลที่ ๙ ประกอบกับเป็นผู้มีอัจฉริยภาพอันดีงาม และปฏิบัติหน้าที่ด้วยความเสียสละ ท่านจึงได้รับความนิยมนยกย่องอย่างกว้างขวาง

ท่านมีพี่น้องร่วมมารดา ๒ คน คือ คุณฉันทน์ ซาเวียร์ เป็นเภสัชกร โรงพยาบาลจุฬาลงกรณ์ คุณหญิงสมรสกับพระศรีวิศาลวาจา เมื่อวันที่ ๑๕ สิงหาคม พ.ศ. ๒๔๖๙ มี บุตรธิดา ๓ คน คือ ๑. นายกิตติรัตน์ ศรีวิศาลวาจา ๒. คุณหญิงมนัสสินิตย์ วณิกกุล ๓. คุณหญิงสาวิตร ศาสตราวุธ

คุณหญิงได้ล้มป่วยด้วยโรคสมองอักเสบ และถึงแก่กรรมวันที่ ๖ ธันวาคม พ.ศ.๒๔๗๕ ขณะมีอายุเพียง ๓๔ ปี ๖ เดือน มีการกล่าวไว้อาลัยคุณหญิงว่า “ The best known and most popular women in Siam”

อ้างอิง

๑. พญ.อรวรรณ คุณวิศาล.วารสารข่าวแพทย์สตรี ฉบับการประชุมใหญ่ ๑๗ ตุลาคม ๒๕๑๙ หน้า ๔-๘.

แพทย์สตรีคนแรกที่ขึ้นทะเบียน ประกอบโรคศิลปะของประเทศไทย คุณหมอใหญ่ คุณดิลก



ท่านเป็นบุตรคนโตของพระยาอรรณการประสิทธิ ซึ่งเป็นอธิบดีกรมอัยการคนแรกของประเทศไทย พระยาอรรณการประสิทธิเป็นชาวลังกาโดยกำเนิดได้อพยพมาอยู่ประเทศไทยในสมัยพระบาทสมเด็จพระจุลจอมเกล้าเจ้าอยู่หัว รัชกาลที่ ๕ เกิดวันที่ ๑๕ มกราคม พ.ศ. ๒๔๓๖ ที่บ้านถนนพระราม ๔

ท่านได้รับการศึกษาเบื้องต้นที่โรงเรียนสตรีวังหลัง ต่อมาย้ายไปโรงเรียนเซนต์โยเซฟ เพื่อเรียนภาษาฝรั่งเศส เมื่ออายุ ๑๓ ปี เดินทางไปศึกษาต่อที่ โคลัมโบ ประเทศลังกา ต่อมาถูกเรียกตัวกลับเพราะบิดาไม่เห็นด้วยที่ขออนุญาตเปลี่ยนจากศาสนาพุทธเป็นศาสนาคริสต์นิกายโรมันคาทอลิก แต่ด้วยความช่วยเหลือของมิสโคล ครูใหญ่โรงเรียนสตรีวังหลัง จึงได้ไปศึกษาต่อที่ประเทศฟิลิปปินส์ ในชั้นเตรียมอุดม และจบปริญญา B.A. ที่นั่น ภายหลังบิดาถึงแก่กรรมจึงกลับมาประเทศไทย แล้วได้ไปศึกษาต่อวิชาแพทย์ที่ประเทศฟิลิปปินส์อีกครั้ง ต่อมาย้ายไปเรียนที่ปักกิ่ง จนจบแพทยศาสตรบัณฑิตจาก Peking Union Medical College ซึ่งเป็นวิทยาลัยระดับปริญญาแห่งแรกของประเทศจีน ที่ได้รับความช่วยเหลือจากมูลนิธิร็อคกี้เฟลเลอร์ ที่มีสถาบันร่วม(affiliate) กับ New York State University ท่านเป็นนักเรียนแพทย์สตรีคนแรกของที่นี่ จบการศึกษาปีพ.ศ. ๒๔๗๐

ชีวิตการทำงาน ท่านเป็นแพทย์สตรีคนแรกที่ขึ้นทะเบียนใบอนุญาตประกอบโรคศิลปะสาขาเวชกรรม (เลขที่ ๒๗) เป็นสมาชิกสตรีคนแรกของแพทยสมาคมแห่งประเทศไทย เป็นนายกสมาคมสตรีไทยคนแรกและดำรงตำแหน่งนานถึง ๘ ปี โดยมีชีวิตการทำงานเป็น ๒ ช่วง

ช่วงแรก หลังจบแพทย์จากปักกิ่ง คุณหมอใหญ่ได้รับการทาบทามเป็นอาจารย์สอนกายวิภาคที่คณะแพทยศาสตร์โรงพยาบาลศิริราช แต่ท่านมีความตั้งใจแน่วแน่ที่จะทำงานด้านการรักษา จึงปฏิเสธตำแหน่งนั้น และได้เปิดคลินิกรักษาคนไข้ “คลินิกสี่ลม” มีเตียงรับคนไข้ ๑๒ เตียง และได้รับเชิญไปตรวจรักษาที่โรงพยาบาลคริสเตียน โรงพยาบาลเซนต์หลุยส์ เป็นครั้งคราวและไปประจำสุขาภิบาลบางรักด้วย เมื่อท่านทำงานครบ ๑๐ ปี จึงได้ปิดคลินิก ในปี พ.ศ. ๒๔๘๐

ช่วงที่สอง หลังจากนั้นได้เดินทางไปพักผ่อนที่จังหวัดยะลา ที่ซึ่งน้องชายทำงานเหมืองดีบุกอยู่ พบว่าจังหวัดยะลาและบริเวณใกล้เคียงไม่มีแพทย์ที่มีคุณสมบัติสำหรับดูแลผู้เจ็บป่วย จึงตัดสินใจเปิดคลินิกรักษาคนไข้ที่นั่น ด้วยความไม่ถือตัวและมีความเอื้ออาทรต่อความทุกข์สุขของผู้คนอย่างจริงใจ ทำให้เป็นที่รักและนับถือของชาวบ้านทั้งชาวพุทธและชาวมุสลิม รวมถึงชาวมลายูด้วย คุณธรรมประจำใจ

ที่ยึดมั่นตลอดมา คือ การให้บริการที่ดีที่สุด โดยไม่คำนึงถึงผลตอบแทน ดังที่แพทย์ผู้ใหญ่ของจังหวัดเล่าว่า “ขณะท่านยังเป็นเด็ก พี่สาวเจ็บหนักมีไข้สูงและตั้งครรถ์ด้วย คุณหมอใหญ่ให้การวินิจฉัยว่าเป็นไข้ไทฟอยด์และครรถ์เป็นพิษ คุณหมอจะถูกตามตัวให้มาดูแลคนไข้บ่อยมาก และบางคืนที่คนไข้มีอาการหนักคุณหมอมองจะค้างที่บ้านคนไข้ด้วย ในขณะที่ญาติไม่มีความหวังแล้ว แต่คุณหมอมองไม่ละทิ้งความพยายามและคงให้การดูแลรักษาอย่างดีที่สุด จนคนไข้ฟื้นชีวิตอันตรายและมีชีวิตรอดในที่สุด” และคุณหมอใหญ่ได้ให้ความช่วยเหลือท่านอีกครั้งเมื่อท่านประสงค์จะเรียนแพทย์ แต่บิดาไม่เห็นด้วย คุณหมอใหญ่ได้พูดชักจูงว่านล้อมบิดาของแพทย์ผู้นั้นอนุญาตให้ได้ศึกษาแพทย์ และได้ช่วยเหลือค่าใช้จ่ายประจำเดือนหลังจากบิดาของแพทย์ผู้นั้นถึงแก่กรรมลงโดยไม่ได้รับรองขอ เพราะ ทราบดีถึงฐานะทางการเงินของท่าน จนกระทั่งจบการศึกษา

ในช่วงสงครามโลกครั้งที่ ๒ ได้มีการเขียนในบันทึกว่า ทหารญี่ปุ่นได้ใช้คลินิกจังหวัดยะลาเป็นที่พักค้างคืนก่อนจะเดินทางไปประเทศสิงคโปร์ ทำให้มีความสัมพันธ์ที่ดีกับทางการญี่ปุ่น ชาวบ้านจึงได้นำลูกสาวมาฝากที่บ้านพักเพราะเข้าใจว่าปลอดภัย ขณะนั้นญี่ปุ่นก็รียานพาหนะต่าง ๆ ในจังหวัด ผู้ว่าราชการจังหวัดได้ขอให้คุณหมอใหญ่ติดต่อขอรถใช้หนึ่งคัน ทางการญี่ปุ่นได้อนุญาตตามที่ขอ เมื่อคุณหมอใหญ่อายุครบ ๗๑ ปี ในปีพ.ศ. ๒๕๐๗ จึงได้ปิดคลินิกและเดินทางกลับพระนคร รวมการใช้ชีวิตที่จังหวัดยะลานั้น ถึง ๒๗ ปี

ท่านมีน้องต่างมารดา ๑๐ คน น้องผู้หญิง ๑ คน ชื่อคุณหญิงเลขา อภัยวงศ์ และครองชีวิตเป็นโสด ไม่มีบุตรธิดา ภายหลังจากนั้นได้เดินทางท่องเที่ยวและเยี่ยมเยียน Lourdes ซึ่งเป็นสถานที่ที่มีชื่อเสียงในการรักษาโรคด้วยน้ำพุศักดิ์สิทธิ์ คุณหมอใหญ่ได้รับเกียรติให้เป็นสมาชิกของ International Medical Association of Notre Dame de Lourdes และได้ทำหน้าที่ล่ามช่วยเหลือคนไข้ทั่วโลก ที่มารับการรักษาที่นี่ และตั้งใจจะใช้ระยะเวลาสุดท้ายของชีวิตที่นั่น

นิสิตา กำเนิดแพทยสตรีรุ่นแรกของประเทศไทย

การศึกษาของผู้หญิงไทยในอดีตเกือบร้อยปีนั้นมีความยากลำบากอย่างยิ่ง เดิมผู้ชายได้รับการศึกษาจากการบวชเรียน ขณะที่ผู้หญิงนั้นต้องเรียนรู้การบ้านการเรือนจากคุณแม่และคุณยาย การศึกษาได้ขยับขยายมากขึ้นตั้งแต่สมัยรัชกาลที่ ๕ เป็นต้นมา ชายหญิงได้มีโอกาสทางการศึกษามากขึ้น ต่อมาเมื่อมีการตั้งโรงเรียนนอกวัด นั่นจึงเป็นจุดเริ่มต้นของการแยกโรงเรียนออกจากวัด อย่างไรก็ตามหญิงไทยยังมีโอกาสทางการศึกษาน้อยกว่าผู้ชาย ดังบทความที่เขียนโดย รศ.ดร.พญ.เทียมจันทร์ เจียมประเสริฐ ในวารสารข่าวแพทยสตรี ไว้ดังนี้

สมัยนั้น(พ.ศ.๒๔๗๐) หม่อมเจ้าพูนศรีเกษม เกษมศรี ซึ่งดำรงตำแหน่งคณบดีคณะอักษรศาสตร์และวิทยาศาสตร์ ซึ่งได้รับโอกาสและประสบการณ์มาจากการศึกษาในต่างประเทศ ท่านได้นำแนวคิดเรื่องสหศึกษาที่ประสบความสำเร็จมาแล้วในต่างประเทศมาแนะนำเสนอต่อผู้บังคับบัญชาและท่านได้รับการต่อต้านอย่างหนัก ด้วยเหตุผลว่า “หนุ่มสาวในวัยนี้มีความไวไฟอย่างที่สุด” การที่จะเอาหญิงสาวชายหนุ่มมานั่งศึกษาร่วมกันนั้นแม้เพียงแต่คิดก็ไม่ได้เสียแล้ว เหมือนเอาฟางไปสูมไว้ข้างกองไฟ จะต้องมီးอะไรเกิดขึ้นแน่ ท่านพูนศรี ฯ ก็ไม่ได้ย่อท้อและไม่เปลี่ยนพระทัย ท่านได้เอาตำแหน่งไปเดิมพันจึงได้รับการยินยอมและพระองค์ก็ทรงทุ่มเททุกอย่างแม้กระทั่งความสุขส่วนพระองค์เพื่อการนี้

วันหนึ่งของสัปดาห์สุดท้ายของเดือนพฤษภาคม พ.ศ.๒๔๗๐ มีรถยนต์ ๓ คัน วิ่งมาจอดที่หน้าตึกอำนวยการ สตรีค่อนข้างสาว ๘ คน ก้าวออกมาจากรถ ทั้งหมดสวมเสื้อแขนยาว ติดกระดุมจนถึงคอ นุ่งผ้าถุงยาวสามส่วน พร้อมทั้งกระเป๋าใบใหญ่ เดินหายลับไปทางประตูหน้าตึก ชาวก็แพร่สะพัดไปทุกหนทุกแห่งว่าเป็น “นักศึกษาหญิงรุ่นแรกของมหาวิทยาลัย” ในไม่ช้าก็ทราบว่าเป็นนักศึกษาเตรียมแพทยมหาวิทยาลัยได้รับผู้หญิงเข้ามาเรียนแล้ว

ยามนั้น เพียงแค่รู้ว่ามหาวิทยาลัยได้รับผู้หญิงเข้ามาเรียนเป็นครั้งแรก ก็มีการเปลี่ยนแปลงเกิดขึ้นอย่างมากในหมู่นักศึกษาชาย แต่งตัวเรียบร้อยดูเหมาะสมมากขึ้น เพิ่มการเล่นเทนนิส แบดมินตันมากกว่าการเล่นฟุตบอล และเพิ่มการเป็นนักร้องรูปมากขึ้นเพราะอาจารย์ที่เป็นนักร้องรูปมักเชิญนักศึกษาผู้หญิงมาให้นักเล่นกลองทั้งหลายหัดถ่ายรูปเสมอ ๆ นักศึกษาคณะอื่น ๆ ก็แวะเวียนมาเยี่ยมเยียนที่คณะแพทยมากขึ้น นักศึกษาชายต้องระมัดระวังตัวมากขึ้นไม่สนุกสนานดังแต่ก่อน ขณะที่ นักศึกษาหญิงรู้สึกราวกับถูกจีตัวมา ทำอะไรผิด ๆ ถูก ๆ และถูกจัดให้นั่งแถวหน้า ทุกคนรู้สึกเหมือนมีสายตา ๔๐ คู่คอยจ้องจับผิดตลอดเวลา แต่แล้วในที่สุดก็ผ่านการทดสอบมาได้

ทุกเช้าเมื่อก้าวมาถึงคณะ ฯ จะต้องมีหมู่ประสานเสียงตะโกนเรียกชื่อหรือสมญาของแต่ละคนเป็นการต้อนรับ เวลาเดินเข้าห้องเรียนก็จะเห็นชื่อของแต่ละคนเรียงอยู่บนสนามด้วยเชือกหรือก้อนอิฐในห้องเรียนถูกจัดให้ใหม่ คนตัวเล็กนั่งโต๊ะเตี้ย คนตัวสูงนั่งโต๊ะสูง มีภาพการ์ตูนล้อเลียนตามที่ต่าง ๆ

บ่อยครั้งจะถูกเปลี่ยนอาหารกลางวันโดยเอาของที่อร่อยกว่ามาใส่ไว้แทน ในที่สุด พวกเธอเหล่านี้สิตาก็เป็นที่ยอมรับจากเพื่อนผู้ชายว่ามีนิสัยใจคอที่ไม่บกพร่อง ก่อนสิ้นสุดปีการศึกษา ก็เป็นที่ยอมรับว่า สหศึกษา ได้รับความสำเร็จแล้ว

นิตินิพนธ์รุ่นแรกในประเทศไทย มี ๘ คน ได้รับการคัดเลือกอย่างเร่งรีบจากครอบครัวที่มีเกียรติเป็นธิดาหม่อมเจ้า ๒ องค์ บุตรีของเจ้าคุณ ๓ ท่านและของขุนพระ ๑ ท่าน คือ เต็มดวง บุนนาค ม.ร.ว.นันทา ทองแถม ขต นิธิประภา ม.ร.ว.ส่งศรี เกษมศรี ฉลอง ไกรจิตติ ไทยเชียง อรุณลักษณ์ นิสิตคนหนึ่งลาออกเมื่อจบภาคที่ ๑ เพื่อไปแต่งงาน อีกคนหนึ่งสอบไม่ผ่านต้องเรียนซ้ำชั้นและเปลี่ยนไปเรียนวิชาอื่น เหลือเพียง ๕ คนที่สามารถไปเรียนต่อในคณะแพทยศาสตร์ (คนหนึ่งสอบไล่ไม่ผ่าน ๒ ครั้ง อีกคนหนึ่งหยุดเรียน ๑ ปี เพื่อทำงานเป็นนักเรียนผู้ช่วยอาจารย์) และเป็นที่ทราบระหว่างคนในว่าสตรีคนที่ ๘ ที่มาเรียนได้ ๒ สัปดาห์แล้วหายไปนั้น แท้จริง คือ หม่อมเจ้าหญิงสุขศรี เกษมศรี (พระชายาของท่านคณบดี) ท่านคณบดีได้ทรงรับเข้าให้ปลอมพระองค์เป็นนักศึกษาไปกับคนอื่น ๆ เพื่อสังเกตการณ์อย่างใกล้ชิดจนแน่ใจแล้วจึงสั่งเลิก ดังนั้นจึงมีนิตินิพนธ์ที่จบแพทยศาสตร์รุ่นแรก ๓ คน คือ ม.ร.ว.ส่งศรี เกษมศรี ฉลอง ไกรจิตติ ไทยเชียง อรุณลักษณ์ ดังรายละเอียดที่จะกล่าวถึงในบทถัดไป

อ้างอิง

๑. รศ.ดร.พญ.เทียมจันทร์ เจียมประเสริฐ, ศ.(คลินิก) เกียรติคุณ พญ.อุ๋นใจ แหวศร. กำเนิดแพทย์สตรีและแพทย์หญิงรุ่นที่หนึ่งของประเทศไทย. วารสารข่าวแพทย์สตรี ๒๕๕๐: ๘๗-๙๒.

๒. ห้าสิบปีของนิตินิพนธ์. สารศิริราช เล่มที่ ๓๐ ตอนที่ ๕ พ.ศ.๒๕๒๑.

บันทึกแพทย์สตรีรุ่นแรกของประเทศไทย

๑. ศาสตราจารย์แพทย์หญิงม.ร.ว.สงศรี เกตุสิงห์ (เกษมศรี)

ท่านเป็นธิดาหม่อมเจ้าปฏิพัทธ์ เกษมศรี (อดีตสมุหเทศาภิบาลมณฑลราชบุรี) และหม่อมเนื่อง เกษมศรี (สกุลเดิมปิ่นيارชุน) เกิดเมื่อวันที่ ๑ พฤษภาคม พ.ศ. ๒๔๕๒

ท่านจบการศึกษาระดับมัธยมบริบูรณ์ (ม.๘) โรงเรียนวัฒนาวิทยาลัย พ.ศ.๒๔๗๐ เข้าเรียนเตรียมแพทย์ คณะอักษรศาสตร์และวิทยาศาสตร์ จุฬาลงกรณ์มหาวิทยาลัย ปีพ.ศ.๒๔๗๐ เป็นหนึ่งในเจ็ดนิสิตหญิงรุ่นแรกของประเทศไทย จากนั้นท่านข้ามฟากไปเรียนคณะแพทยศาสตร์ศิริราชพยาบาล ท่านจบแพทยศาสตรบัณฑิต ปี พ.ศ.๒๔๗๖ และได้รับทุนฮุมโบลด์ ไปศึกษาด้านสูตินรีเวชวิทยาที่ มหาวิทยาลัย Leipzig ประเทศเยอรมันตะวันออก เป็นสตรีไทยคนแรกที่ได้รับปริญญา Doctor of Medicine เมื่อปี พ.ศ.๒๔๘๔

ชีวิตการทำงาน

แพทย์สตรี กรมสาธารณสุข กระทรวงมหาดไทย พ.ศ.๒๔๗๖

แผนกสุขศาลา กองสาธารณสุขพระนคร พ.ศ.๒๔๘๔

นายแพทย์โท แผนกกามโรค กองแพทย์สังคม กรมการแพทย์ กระทรวงสาธารณสุข

โอนเป็นอาจารย์โท แผนกสูติศาสตร์-นรีเวชวิทยา โรงพยาบาลศิริราช กรมมหาวิทยาลัยแพทยศาสตร์ พ.ศ. ๒๔๘๘

อาจารย์ชั้นเอก แผนกสูติศาสตร์ โรงพยาบาลศิริราช กรมมหาวิทยาลัยแพทยศาสตร์

กระทรวงสาธารณสุข พ.ศ.๒๔๙๑

ศาสตราจารย์ พ.ศ.๒๕๐๑

ศาสตราจารย์หัวหน้าแผนกสูติศาสตร์ คณะแพทยศาสตร์ ศิริราชพยาบาล พ.ศ.๒๕๑๐

ลาออกราชการก่อนเกษียณอายุ เพราะใส่ใจในการปฏิบัติธรรมอย่างยิ่ง พ.ศ.๒๕๑๒

เครื่องราชอิสริยาภรณ์สูงสุด

ประถมาภรณ์ มงกุฎไทย

ท่านสมรสกับนายแพทย์อวย เกตุสิงห์ พ.บ.พ.ด. Dr.rer.nat เมื่อวันที่ ๘ สิงหาคม พ.ศ.๒๔๘๖

มีบุตร ๑ คน คือ นายอ่อง เกตุสิงห์

ท่านถึงแก่อนิจกรรม ๑ สิงหาคมพ.ศ.๒๕๕๒ (อายุ ๑๐๐ ปี ๓ เดือน)

อ้างอิง www.simedbull.com/content.php?content_id=๒๕๓๒ [๒๕ สิงหาคม ๒๕๕๘]

๒. ศาสตราจารย์แพทยหญิงท่านผู้หญิง เฉิดฉ่อง เนตรศิริ (ไกรจิตติ)

ท่านเป็นธิดาพระทิพยศาสตร์ราชสภาบดี (ต่อมาเป็นพระยาภุชพงษาธาดา) และนางทิพยศาสตร์ (ไกรจิตติ) เกิด วันที่ ๒๗ สิงหาคม พ.ศ.๒๔๕๒

ท่านเข้าเรียนในระดับมัธยมศึกษาตอนต้น โรงเรียนเซนต์โยเซฟคอนเวนต์ จบการศึกษาระดับมัธยมศึกษา โรงเรียนราชินีล่าง เข้าเรียนเตรียมแพทย์ คณะอักษรศาสตร์และวิทยาศาสตร์ จุฬาลงกรณ์มหาวิทยาลัย จบแพทยศาสตร์บัณฑิต พ.ศ.๒๔๗๖ ได้ศึกษาต่อและได้รับประกาศนียบัตร พ.ด. กิติมศักดิ์ มหาวิทยาลัยแพทยศาสตร์ พ.ศ.๒๔๙๗

ชีวิตการทำงาน

แพทย์ประจำบ้านกองโอสถกรรม โรงพยาบาลศิริราช พ.ศ.๒๔๗๙

อาจารย์โทแผนกโอสถกรรม โรงพยาบาลศิริราช พ.ศ.๒๔๘๖

อาจารย์เอกแผนกกุมารเวชศาสตร์ โรงพยาบาลศิริราช พ.ศ.๒๔๙๒

ศาสตราจารย์แผนกกุมารเวชศาสตร์ โรงพยาบาลศิริราช พ.ศ.๒๕๐๑

ศาสตราจารย์หัวหน้าแผนกกุมารเวชศาสตร์ โรงพยาบาลศิริราช พ.ศ.๒๕๑๑

เครื่องราชอิสริยาภรณ์สูงสุด

ตติยจุลจอมเกล้า ป.ม.ท.จ.ว. ท.ช.

ท่านสมรสกับ นายแพทย์อรุณ เนตรศิริ มีบุตร ๑ คน คือ นางวลัย (เนตรศิริ) ชวลิตอำรง

ท่านถึงแก่กรรมเมื่อ พ.ศ.๒๕๔๒

๓. แพทย์หญิงไทยเชียง ธรรมารักษ์ (อรุณลักษณ์)

ท่านเป็นธิดาพระยาอัครราชทรงสิริ (แม่ัน อรุณลักษณ์) มารดา คุณหญิงยวง อัครราชทรงสิริ เกิดเมื่อ วันที่ ๒๘ มีนาคม พ.ศ.๒๔๕๐

ท่านจบการศึกษาระดับมัธยมบริบูรณ์ แผนกอักษรศาสตร์ โรงเรียนราชินี (นักเรียนประจำ) พ.ศ. ๒๔๖๘ เข้าเรียนเตรียมแพทย์ จุฬาลงกรณ์มหาวิทยาลัย จบการศึกษา แพทยศาสตร์บัณฑิต จาก ศิริราชพยาบาล พ.ศ. ๒๔๗๖

ชีวิตการทำงาน

แพทย์ประจำบ้าน โรงพยาบาลจุฬาลงกรณ์ สภากาชาดไทย พ.ศ.๒๔๗๖

สูติแพทย์ แผนกสูตินรีเวชกรรม โรงพยาบาลจุฬาลงกรณ์ สภากาชาดไทย

ลาออกจาก โรงพยาบาลจุฬาลงกรณ์ สภากาชาดไทย เมื่อ พ.ศ.๒๔๘๖

อ้างอิง

วารสารข่าวแพทย์สตรี ฉบับประชุมใหญ่สามัญประจำปี ๑๗ ตุลาคม ๒๕๑๙ หน้า ๒๓-๒๙.



สตรีสามท่านแรกที่ได้รับปริญญาแพทยศาสตรบัณฑิต เรียงจากซ้ายไปขวา แพทย์หญิง ไทยเชียง ธรรมารักษ์ (อรุณลักษณ์) ศาสตราจารย์ แพทย์หญิง ม.ร.ว.สงศรี เกตุสิงห์ (เกษมศรี) ศาสตราจารย์ แพทย์หญิง ท่านผู้หญิง เฉิดฉลอง (ไกรจิตติ) เนตรศิริ



ตอนที่ ๒ รายงานประจำปี ๒๕๕๘



ระเบียบวาระการประชุมใหญ่สามัญประจำปี สมาคมแพทยสตรีแห่งประเทศไทย ในพระบรมราชินูปถัมภ์



วันอาทิตย์ที่ ๔ ตุลาคม พ.ศ. ๒๕๕๘

ณ ห้องประชุมประสงค์ - สดสาคร ตูจินดา ชั้น ๓

สมาคมแพทยสตรีแห่งประเทศไทย ในพระบรมราชินูปถัมภ์

เลขที่ ๙๘๐/๒ ถ.สุขุมวิท แขวงพระโขนง เขตคลองเตย กรุงเทพฯ ๑๐๑๑๐

- | | |
|----------------|--|
| ๐๘.๐๐-๐๘.๓๐ น. | ลงทะเบียน |
| ๐๘.๓๐-๐๙.๓๐ น. | นายกสมาคมฯ กล่าวต้อนรับและแนะนำกรรมการอำนวยการชุดที่ ๓๑
เหรียญกษาปณ์ทองคำประจำปีและเสนอแต่งตั้งผู้ตรวจสอบบัญชี
เลขาธิการเสนอที่ประชุมรับรองรายงานการประชุมประจำปี ๒๕๕๗
และรายงานผลงานในรอบปีที่ผ่านมา |
| ๐๙.๓๐-๐๙.๕๐ น. | แก้ไขข้อบังคับเกี่ยวกับสมาชิกกิตติมศักดิ์ |
| ๐๙.๕๐-๑๐.๓๐ น. | แสดงความยินดีกับแพทย์สตรีที่ได้รับเกียรติจากหน่วยงานต่างๆ
มอบรางวัลแพทย์สตรีตัวอย่างประจำปี ๒๕๕๘ (พญ.อารยา ทองผิว)
มอบรางวัลแพทย์สตรีดีเด่นประจำปี ๒๕๕๘
(พญ.จริยา แสงสัจจา สาขาบริหาร พญ.ดวงรัตน์ เชี่ยวชาญวิทย์ สาขาบริการ)
มอบรางวัลแพทย์สตรีในดวงใจ (พญ.เกศทิพย์ บัวแก้ว) |
| ๑๐.๓๐-๑๑.๐๐ น. | แพทย์สตรีตัวอย่างและแพทย์สตรีดีเด่นกล่าวปราศรัย |
| ๑๑.๐๐-๑๑.๑๕ น. | อาหารว่าง |
| ๑๑.๑๕-๑๑.๔๕ น. | มอบทุนการศึกษาแก่นักศึกษาแพทย์สตรี
มอบทุนเพื่อกิจการอื่นๆ ของสมาคมแพทยสตรีฯ |
| ๑๑.๔๕-๑๒.๑๕ น. | บรรยายทางวิชาการเรื่อง “เมื่อแพทย์ถูกฟ้องคดี”
วิทยากร พญ.สุธานี บุรณเบญจเสถียร
โรงพยาบาลแม่จัน |
| ๑๒.๑๕-๑๓.๑๕ น. | รับประทานอาหารกลางวัน |
| ๑๓.๑๕-๑๔.๐๐ น. | “รายการที่พบน้อง” |

คณะที่ปรึกษากรรมการสมาคมแพทย์สตรี

ชุดที่ ๓๑ (พ.ศ.๒๕๕๗-๒๕๕๙)

๑. ศ.เกียรติคุณ พญ.คุณหญิงสุดศรา	ตุ้จินดา
๒. ศ.เกียรติคุณ พญ.สมปอง	รักษาสุข
๓. พญ.สุวณี	รักษธรรม
๔. รศ.พญ.พรพันธุ์	บุญยรัตพันธุ์
๕. พญ.จามรี	เชื้อเพชรโสภณ
๖. รศ.พญ.กัลยา	บำรุงผล
๗. ศ.เกียรติคุณ พญ.ชนิกา	ตุ้จินดา
๘. พญ.ดารณี	วิริยกิจจา
๙. ศ.เกียรติคุณ พญ.ถนอมศรี	ศรีชัยกุล
๑๐. ศ.คลินิก พญ.ประไพพรรณ	ศุภจัตุรัส
๑๑. พญ.ประมวล	สุนากร
๑๒. ศ.คลินิก พญ.มานี	ปิยะอนันต์
๑๓. พญ.ประลมภ์	ศกุนตนา
๑๔. รศ.พญ.ประสพศรี	อึ้งถาวร
๑๕. พญ.เพทาย	แม่ในสุวรรณ
๑๖. ศ.เกียรติคุณ พญ.เพ็ญศรี	พิชัยสนิช
๑๗. ศ.เกียรติคุณ พญ.ท่านผู้หญิงเพ็ญศรี	ภูตระกูล
๑๘. พญ.มาลินี	สุขเวชชวรกิจ
๑๙. พญ.เรณู	ศรีสมิต
๒๐. พญ.ศิริพร	กัญชนะ
๒๑. พญ.ศุภวัจน์	นับถือนนทร
๒๒. ศ.เกียรติคุณ พญ.สมศรี	เผ่าสวัสดิ์
๒๓. พญ.สมสิริ	สกลสัตยาทร
๒๔. ศ.เกียรติคุณ พญ.คุณสาคร	ธนมิตต์
๒๕. พญ.สุจิตรา	นิมมานนิตย์
๒๖. ผศ.พญ.อรศรี	รมยะนันท์
๒๗. พญ.อารยา	ทองผิว

คณะกรรมการอำนวยการสมาคมฯ

ชุดที่ ๓๑ (พ.ศ.๒๕๕๗-๒๕๕๙)

๑. ศ.เกียรติคุณ ดร.พญ.คุณนันทา	มาระเนตร์	นายกสมาคมแพทย์สตรีฯ
๒. พญ.คุณสรวรรยา	เดชอุดม	อุปนายกสมาคมฯ คนที่ ๑
๓. รศ.คลินิก พญ.ศิราภรณ์	สวัสดิวร	อุปนายกสมาคมฯ คนที่ ๒
๔. พญ.มยุรา	กุสุมภ์	เลขาธิการ
๕. พญ.สุรางค์รัตน์	ววรรณะภุติ	เหรัญญิก
๖. พญ.อรยา	สุรียา	ผู้ช่วยเหรัญญิก
๗. พญ.กิตติยา	ศรีเลิศฟ้า	ประธานฝ่ายปฎิคม
๘. พญ.ปิยนตร	สุขุปัญญารักษ์	นายทะเบียน
๙. พญ.ขวัญตา	ตั้งตระกูล	ประธานฝ่ายคลินิกบริการ
๑๐. รศ.ดร.พญ.อรพินท์	สิงหนเดช	ประธานฝ่ายสัมพันธ์ต่างประเทศ
๑๑. รศ.พญ.จิรพร	เหล่าธรรมทัศน์	ประธานฝ่ายประชาสัมพันธ์
๑๒. พญ.เบญจพร	ปัญญาาง	ประธานฝ่ายวารสาร
๑๓. รศ.พญ.ชลีรัตน์	ดิเรกวัฒนชัย	ประธานฝ่ายวิชาการ
๑๔. พญ.สุขจันทร์	พงษ์ประไพ	ผู้ช่วยฝ่ายวิชาการและผู้ช่วยโครงการ Young Medical Women's Leadership
๑๕. พญ.ภัทริยา	จารุทัศน์	ประธานโครงการทุนนักศึกษาแพทย์สตรี
๑๖. พญ.จันทร์ธา	เจณณวาสิน	ประธานโครงการพัฒนาและใช้ประโยชน์ อาคารสถานที่
๑๗. พญ.ศรีวรรณ	พูลสรรพสิทธิ์	กรรมการกลาง
๑๘. ศ.พญ.จรียา	เลิศอรรมขมณี	กรรมการกลาง
๑๙. พญ.ตลยา	สุขสมปอง	กรรมการกลาง
๒๐. ผศ.พญ.สุนิตย์	ธีระศักดิ์วิเชียร	กรรมการกลาง
๒๑. พญ.ปิยะนุช	รักพานิช	กรรมการกลาง

ผู้แทนในประเทศคณะกรรมการอำนวยการสมาคมแพทยสตรีฯ

ชุดที่ ๓๑ (พ.ศ.๒๕๕๗-๒๕๕๙)

- | | |
|------------------------------|--------------------------------------|
| ๑. พญ.สมบัติ ชูติมานุกุล | ผู้แทนในประเทศ ภาคตะวันออก |
| ๒. รศ.พญ.มณฑิรา ตัณฑนุช | ผู้แทนในประเทศ ภาคใต้ |
| ๓. พญ.รวีวรรณ หาญสุทธิเวชกุล | ผู้แทนในประเทศ ภาคเหนือ |
| ๔. พญ.วิภาดา เซาวกุล | ผู้แทนในประเทศ ภาคตะวันออกเฉียงเหนือ |

ผู้แทนต่างประเทศคณะกรรมการอำนวยการสมาคมแพทยสตรีฯ

ชุดที่ ๓๑ (พ.ศ.๒๕๕๗-๒๕๕๙)

- | | |
|------------------|-------------|
| ๑. พญ.อัมย์ | แองเจิล |
| ๒. พญ.จันทราศิริ | ตั้งชูพงษ์ |
| ๓. พญ.นิลวรรณ | ยงสมิธ |
| ๔. พญ.ชุมแสง | โลหะวิจารณ์ |

คณะกรรมการคัดเลือกแพทย์สตรีดีเด่น แพทย์สตรีตัวอย่าง และทุนวิจัยประจำปี ๒๕๕๘

๑.	ศ.เกียรติคุณ ดร.พญ.คุณนันทา	มาระเนตร์	ประธาน
๒.	พญ.มยุรา	กุสุมภ์	กรรมการ
๓.	พญ.อรยา	สุรียา	กรรมการ
๔.	พญ.ปิยนตร	สุขุปัญญารักษ์	กรรมการ
๕.	พญ.สุรางค์รัตน์	วรรณะภูติ	กรรมการ
๖.	ศ.พญ.จริยา	เลิศอรรมยมณี	กรรมการและเลขานุการ

คณะกรรมการกองทุนการศึกษาและกิจกรรมนักศึกษาแพทย์สตรี ประจำปี ๒๕๕๘

๑.	ศ.เกียรติคุณ ดร.พญ.คุณนันทา	มาระเนตร์	ที่ปรึกษา
๒.	รศ.ดร.พญ.อรพินท์	สิงหเดช	ที่ปรึกษา
๓.	พญ.ภัทริยา	จารุทัศน์	ประธานกรรมการ
๔.	พญ.จันทรา	เจนณวาสิน	กรรมการ
๕.	รศ.คลินิก พญ.ศิริภรณ์	สวัสดิวร	กรรมการ
๖.	พญ.สุรางค์รัตน์	วรรณะภูติ	กรรมการ
๗.	นางวารภรณ์	เฉื่อยฉ่ำ	เลขานุการ

รายงานการประชุมใหญ่สามัญประจำปี ๒๕๕๗
สมาคมแพทยสตรีแห่งประเทศไทย ในพระบรมราชินูปถัมภ์

วันอาทิตย์ที่ ๕ ตุลาคม ๒๕๕๗

เวลา ๐๘.๐๐-๑๒.๓๐ น.

ณ ห้องประชุมประสงฆ์-สุตสาคร ตูจินดา ชั้น ๓

สมาคมแพทยสตรีแห่งประเทศไทยฯ กรุงเทพฯ

กรรมการผู้มาประชุม

๑. พญ.จามรี เชื้อเพชรโสภณ	นายกสมาคมฯ
๒. ผศ.พญ.อรศรี รมยะนันท์	อุปนายกคนที่ ๒
๓. พญ.มยุรา กุสุมภ์	เลขาธิการ
๔. พญ.ขวัญตา ตั้งตระกูล	ปฏิคม
๕. พญ.จันทร์จา เจณณวาสิน	นายทะเบียน
๖. พญ.ภัทริยา จารุทัศน์	ประธานฝ่ายสัมพันธ์ต่างประเทศ
๗. พญ.กิตติยา ศรีเลิศฟ้า	ประธานฝ่ายประชาสัมพันธ์
๘. พญ.สุขจันทร์ พงษ์ประไพ	ประธานฝ่ายวิชาการ
๙. พญ.เบญจพร ปัญญาียง	ประธานฝ่ายพัฒนาสังคม
๑๐. พญ.ศรีวรรณาทูลสรรพสิทธิ์	ผู้ช่วยฝ่ายพัฒนาสังคม
๑๑. ศ.เกียรติคุณ ดร.พญ.คุณนันทา มาระเนตร์	กรรมการกลาง
๑๒. พญ.คุณสรวรรยา เดชอุดม	กรรมการกลาง
๑๓. รศ.พญ.จิรพร เหล่าธรรมทัศน์	กรรมการกลาง

กรรมการผู้ลาประชุม

๑. รศ.คลินิก พญ.ศิริภรณ์ สวัสดิ์วร	อุปนายกคนที่ ๑
๒. พญ.ปานฤดี มโนมัยพิบูลย์	เหรียญก
๓. รศ.พญ.อรวรรณ ศิริรัตน์	ประธานฝ่ายคลินิกบริการ
๔. พญ.สุตาพร สวัสดิ์เสวี	ประธานฝ่ายวารสาร
๕. รศ.พญ.ชลีรัตน์ ดิเรกวัฒนชัย	กรรมการกลาง
๖. พญ.ปิยนตร สุขปัญญารักษ์	กรรมการกลาง
๗. ศ.คลินิก พญ.ประไพพรรณ ศุภจัตุรัส	กรรมการกลาง
๘. ศ.พญ.พรสวรรค์ วสันต์	กรรมการกลาง

มีสมาชิกเข้าร่วมประชุมจำนวน ๑๑๔ คน จากจำนวนสมาชิกทั้งหมด ๑,๗๘๓ คน ครอบคลุมประชุมตามข้อบังคับของสมาคมแพทย์สตรีแห่งประเทศไทย ในพระบรมราชินูปถัมภ์ ข้อ ๒๘

เริ่มประชุมเวลา ๐๘.๐๐ น.

แพทย์หญิงจามรี เชื้อเพชรระโสภณ นายกสมาคมฯ กล่าวต้อนรับและแนะนำกรรมการอำนวยการสมาคมฯ และเริ่มการประชุมตามวาระต่อไปนี้

ระเบียบวาระที่ ๑ เรื่องที่ประธานแจ้งให้ที่ประชุมทราบ
ในปี ๒๕๕๗ คณะกรรมการอำนวยการสมาคมฯ ชุดที่ ๓๐ (พ.ศ.๒๕๕๕-๒๕๕๗) จะหมดวาระลง จึงจะได้จัดให้มีการเลือกตั้งคณะกรรมการอำนวยการชุดที่ ๓๑ (พ.ศ.๒๕๕๗-๒๕๕๙) ซึ่งมีผู้สมัครเข้ารับการเลือกตั้งทั้งสิ้น ๑๖ คน

ระเบียบวาระที่ ๒ รับรองรายงานการประชุมประจำปี ๒๕๕๖
แพทย์หญิงมยุรา กุสุมภ์ เลขาธิการ เสนอให้ที่ประชุมรับรองรายงานการประชุมประจำปี ๒๕๕๖
รายละเอียดตามหนังสือวารสารข่าวแพทย์สตรีปี ๒๕๕๗ หน้า ๑๓-๑๗

มติที่ประชุม รับรองรายงานการประชุม

ระเบียบวาระที่ ๓ เรื่องเพื่อทราบ
๓.๑ การดำเนินการของสมาคมฯ ในปี ๒๕๕๗
แพทย์หญิงมยุรา กุสุมภ์ เลขาธิการสมาคมฯ รายงานผลการดำเนินงานของสมาคมแพทย์สตรีแห่งประเทศไทยฯ ในรอบปี ๒๕๕๗ รายละเอียดตามหนังสือวารสารข่าวแพทย์สตรี ปี ๒๕๕๗

มติที่ประชุม รับทราบ
๓.๒ รับรองรายรับรายจ่ายและงบดุลประจำปี ๒๕๕๖
แพทย์หญิงขวัญฤตา ตั้งตระกูล ปฎิคม แทน แพทย์หญิงปานฤดี มโนมัยพิบูลย์ เหมรัญญิก เสนอรายงานรายรับรายจ่ายงบดุลประจำปี ๒๕๕๖ จากวารสารข่าวแพทย์สตรีปี ๒๕๕๖ หน้า ๑๘-๒๘ ให้ที่ประชุมใหญ่พิจารณารับรองดังนี้

๑. รายรับ	จำนวน	๔,๓๑๓,๐๔๗.๕๙ บาท
๒. รายจ่าย	จำนวน	๓,๗๑๔,๔๐๕.๕๘ บาท
๓. รายรับสูงกว่ารายจ่าย	จำนวน	๕๙๘,๖๔๒.๐๑ บาท
๔. สิ้นทรัพย์หมุนเวียน	จำนวน	๒,๕๒๔,๘๓๐.๓๓ บาท
๕. สิ้นทรัพย์ไม่หมุนเวียน	จำนวน	๒๖,๔๑๓,๓๖๑.๐๓ บาท
๖. รวมสิ้นทรัพย์	จำนวน	๒๘,๙๓๘,๑๙๑.๓๖ บาท
๗. รวมหนี้สินและกองทุนสะสม	จำนวน	๒๘,๙๓๘,๑๙๑.๓๖ บาท

มติที่ประชุม

เห็นชอบแก้ไขหน้า ๒๗ รับผิดชอบจากสำนักงานหลักประกันสุขภาพแห่งชาติ แก้ไข เป็น รับจากสำนักงานหลักประกันสุขภาพแห่งชาติ และรับรองบรายรับ-รายจ่าย งบดุล ประจำปี ๒๕๕๖

ระเบียบวาระที่ ๔

เรื่องเพื่อพิจารณา

๔.๑ แต่งตั้งผู้สอบบัญชีประจำปี ๒๕๕๗

แพทย์หญิงขวัญตา ตั้งตระกูล เสนอชื่อผู้ตรวจสอบบัญชีของสมาคมฯ นายอดิเรก ศุภ ขจรวนิช ผู้สอบบัญชีรับอนุญาต เลขทะเบียน ๕๕๐๖ เป็นผู้ที่ทำหน้าที่ตรวจสอบบัญชี ประจำปี ๒๕๕๗-๒๕๕๘

มติที่ประชุม

เห็นชอบ นายอดิเรก ศุภขจรวนิช เป็นผู้สอบบัญชี

๔.๒ แจ้งผลการลงคะแนนเลือกตั้งกรรมการอำนวยการสมาคมฯ ชุดที่ ๓๑ (พ.ศ.๒๕๕๗-๒๕๕๙)

เนื่องจากมีผู้สมัครเข้ารับการเลือกตั้ง ๑ คน แจ้งว่าขอสละสิทธิ์ จึงทำให้จำนวนผู้เข้ารับการเลือกตั้งเหลือเพียง ๑๕ คน เท่ากับจำนวนกรรมการที่ต้องการ จึงขอให้ที่ประชุม พิจารณาเห็นชอบให้ผู้เข้ารับการเลือกตั้งทั้ง ๑๕ คน ได้ผ่านการเลือกตั้งโดยไม่ต้องลงคะแนน

มติที่ประชุม

๑. เห็นชอบให้ผู้สมัครทั้ง ๑๕ คน เป็นกรรมการอำนวยการสมาคมฯ โดยไม่ต้องลงคะแนนเลือกตั้งครั้งนี้

๑. แพทย์หญิงกิตติยา ศรีเลิศฟ้า
๒. แพทย์หญิงขวัญตา ตั้งตระกูล
๓. ศาสตราจารย์ แพทย์หญิงจรรยา เลิศอรรมณมณี
๔. รองศาสตราจารย์ แพทย์หญิงจิรพร เหล่าธรรมทัศน์
๕. รองศาสตราจารย์ แพทย์หญิงชลีรัตน์ ดิเรกวัฒนชัย
๖. แพทย์หญิงดลยา สุขสมปอง
๗. ศาสตราจารย์เกียรติคุณ ดร.แพทย์หญิงคุณนันทา มาระเนตร์
๘. แพทย์หญิงเบญจพร ปัญญา

- ๙. แพทย์หญิงปิยนตร สุขปัญญารักษ์
- ๑๐. แพทย์หญิงมยุรา กุสุมภ์
- ๑๑. รองศาสตราจารย์คลินิก แพทย์หญิงศิริภรณ์ สวัสดิ์ดิวิ
- ๑๒. แพทย์หญิงศรีวรรณ พูลสรรพสิทธิ์
- ๑๓. แพทย์หญิงคุณสรวรรยา เดชอุดม
- ๑๔. แพทย์หญิงสุขจันทร์ พงษ์ประไพ
- ๑๕. แพทย์หญิงสุรางค์รัตน์ วรรณระภูติ

๒. เห็นชอบ ศาสตราจารย์เกียรติคุณ ดร.แพทย์หญิงคุณนันทา มาระเนตร์ เป็นนายกสมาคมแพทย์สตรีฯ ชุดที่ ๓๑ (พ.ศ.๒๕๕๗-๒๕๕๙)

ระเบียบวาระที่ ๕

การแสดงความยินดีและการมอบรางวัล

๕.๑ การแสดงความยินดีแก่แพทย์สตรีที่ได้รับเกียรติจากหน่วยงานต่างๆ

นายกสมาคมฯ ได้มอบดอกไม้แสดงความยินดีแก่แพทย์สตรีที่ได้รับเกียรติจากหน่วยงานต่างๆ ดังนี้

- แพทย์หญิงแสงโสม สีนะวัฒน์ ได้รับเครื่องราชอิสริยาภรณ์อันเป็นที่เชิดชูยิ่งมหาปรมาภรณ์ช้างเผือก
- แพทย์หญิงกิตติยา ศรีเลิศฟ้า ได้รับเครื่องราชอิสริยาภรณ์อันเป็นที่เชิดชูยิ่งมหาวชิรมงกุฎ ได้รับรางวัลอาสาสมัครดีเด่นปี ๒๕๕๗ จากสภาสตรีแห่งชาติฯ และได้รับคัดเลือกเป็นนักเรียนเก่าดีเด่นประเภทนักเรียนเก่าที่มีคุณธรรมจริยธรรมจรรยา และได้ทำคุณประโยชน์แก่สังคมและประเทศชาติ
- แพทย์หญิงสุวณี รักธรรม ได้รับโล่ประกาศเกียรติคุณที่ทำคุณประโยชน์ด้านการควบคุมการบริโภคยาสูบ จากกรมควบคุมโรค กระทรวงสาธารณสุข ในโอกาสวันงดสูบบุหรี่โลก ประจำปี ๒๕๕๗
- แพทย์หญิงศุภวัจน์ นันถือนेत्र ได้รับรางวัลอาสาสมัครดีเด่นปี ๒๕๕๗ จากสภาสังคมสงเคราะห์แห่งประเทศไทยฯ
- รองศาสตราจารย์คลินิก แพทย์หญิงศิริภรณ์ สวัสดิ์ดิวิ ผู้อำนวยการสถาบันสุขภาพเด็กแห่งชาติมหาราชินี ได้รับรางวัลผู้ส่งเสริมคุณค่าสถาบันครอบครัวดีเด่น ๒๕๕๗ (Family Value Awards) จากศาสนจักรของพระเยซูคริสต์แห่งวิสุทธิชนยุคสุดท้าย (ผู้แทนจากสถาบันสุขภาพเด็กแห่งชาติมหาราชินีรับดอกไม้แสดงความยินดี)

๕.๒ การมอบโล่เกียรติยศแก่แพทย์สตรีตัวอย่างและแพทย์สตรีดีเด่นประจำปี ๒๕๕๗

๕.๒.๑ แพทย์สตรีตัวอย่างประจำปี ๒๕๕๗

- นายกสมาคมฯ ทำการมอบโล่เกียรติยศแพทย์สตรีตัวอย่างประจำปี ๒๕๕๗ ให้แก่ ศาสตราจารย์เกียรติคุณ แพทย์หญิง คุณสาคร ธนमितต์ ที่ปรึกษาอาวุโส สถาบันวิจัย โภชนาการ และ รองศาสตราจารย์ แพทย์หญิงประสพศรี (สถาปิตานนท์) อึ้งถาวร อาจารย์พิเศษภาคศึกษามารเวชศาสตร์ คณะแพทยศาสตร์ จุฬาลงกรณ์มหาวิทยาลัย

๕.๒.๒ แพทย์สตรีดีเด่นประจำปี ๒๕๕๗

- นายกสมาคมฯ ทำการมอบเงินรางวัลและโล่เกียรติยศแพทย์สตรีดีเด่นประจำปี ๒๕๕๗ ให้แก่ แพทย์หญิงสมบัติ ชูติมานุกูล ผู้อำนวยการโรงพยาบาลสมเด็จพระยุพราชสระแก้ว จังหวัดสระแก้ว และแพทย์หญิงสุรัสวดี ศุภธรราร นายแพทย์ เชี่ยวชาญ (สาขาสูติ-นรีเวชกรรม) โรงพยาบาลปัตตานี สำนักงานปลัดกระทรวง สาธารณสุข

๕.๓ การมอบทุนการศึกษาให้นักศึกษาแพทย์สตรี

แพทย์หญิงภัทริยา จารุทัศน์ ได้รายงานความเป็นมาของทุน ดร.เจสัน รุสโซ เพื่อการศึกษาของนักศึกษาแพทย์สตรีที่เริ่มดำเนินการมาตั้งแต่ปี ๒๕๔๗ และในปี ๒๕๕๗ มีผู้บริจาคทุนการศึกษาจำนวน ๔ ทุนๆ ละ ๔.๒ แสนบาท มีนักศึกษาแพทย์สตรีจากโครงการร่วมผลิตแพทย์เพิ่มเพื่อชาวชนบทผ่านการคัดเลือกเข้ารับทุน ๔ คน คือลำดับที่ ๑-๔

นอกจากนี้ในปี ๒๕๕๗ คุณละออ และคุณประจักษ์ ตั้งคารวคุณ เจ้าของบริษัท ทีไอเอ เฟ้นท์ (ประเทศไทย) จำกัด ได้บริจาคเงินเป็นทุนการศึกษานักศึกษาแพทย์สตรีสำหรับเฉพาะปีการศึกษาที่ ๑ จำนวน ๘ คน และจะบริจาคติดต่อกันไปทุกปีจนจบ ๖ ปีการศึกษา มีผู้ผ่านการคัดเลือกจากคณะกรรมการสมาคมฯ รวมผู้เข้ารับทุนจำนวน ๑๒ คน ดังนี้

- | | |
|-----------------------------|------------------------------|
| ๑. น.ส.จรงค์ คำคง | นักศึกษาแพทย์สตรีชั้นปีที่ ๑ |
| ภูมิลำเนาจังหวัดพิษณุโลก | มหาวิทยาลัยขอนแก่น |
| ๒. น.ส.ปทิตตานัน ทุมมากรณ์ | นักศึกษาแพทย์สตรีชั้นปีที่ ๑ |
| ภูมิลำเนาจังหวัดอุบลราชธานี | มหาวิทยาลัยอุบลราชธานี |
| ๓. น.ส.ณิชกุล จันทะศรี | นักศึกษาแพทย์สตรีชั้นปีที่ ๑ |
| ภูมิลำเนาจังหวัดยโสธร | มหาวิทยาลัยอุบลราชธานี |
| ๔. น.ส.สุวิชา หอมจะบก | นักศึกษาแพทย์สตรีชั้นปีที่ ๑ |
| ภูมิลำเนาจังหวัดศรีสะเกษ | มหาวิทยาลัยอุบลราชธานี |
| ๕. น.ส.สิรินาถ แสนนาวิน | นักศึกษาแพทย์สตรีชั้นปีที่ ๑ |
| ภูมิลำเนาจังหวัดขอนแก่น | มหาวิทยาลัยมหาสารคาม |
| ๖. น.ส.วันวิสาข์ โสวรรณิ | นักศึกษาแพทย์สตรีชั้นปีที่ ๑ |
| ภูมิลำเนาจังหวัดอุบลราชธานี | มหาวิทยาลัยอุบลราชธานี |

- | | |
|--|--|
| ๗. น.ส.มิ่งขวัญชนก หมุนลี
ภูมิลำเนาจังหวัดกาฬสินธุ์ | นักศึกษาแพทย์สตรีชั้นปีที่ ๑
มหาวิทยาลัยขอนแก่น |
| ๘. น.ส.กานต์มณี ทินะ
ภูมิลำเนาจังหวัดน่าน | นักศึกษาแพทย์สตรีชั้นปีที่ ๑
มหาวิทยาลัยเชียงใหม่ |
| ๙. น.ส.พิมพ์พนิต คำอินทร์
ภูมิลำเนาจังหวัดยโสธร | นักศึกษาแพทย์สตรีชั้นปีที่ ๑
มหาวิทยาลัยอุบลราชธานี |
| ๑๐. น.ส.โชติมณี พุฒิพิมพ์
ภูมิลำเนาจังหวัดสุรินทร์ | นักศึกษาแพทย์สตรีชั้นปีที่ ๑
มหาวิทยาลัยอุบลราชธานี |
| ๑๑. น.ส.พิชวรรณ เวียนมานะ
ภูมิลำเนาจังหวัดขอนแก่น | นักศึกษาแพทย์สตรีชั้นปีที่ ๑
มหาวิทยาลัยขอนแก่น |
| ๑๒. น.ส.พิชชาพร ไพโรจน์
ภูมิลำเนาจังหวัดกำแพงเพชร | นักศึกษาแพทย์สตรีชั้นปีที่ ๑
มหาวิทยาลัยเชียงใหม่ |

ขอเชิญนายกสมาคมฯ เป็นผู้มอบทุน
รับทราบและร่วมแสดงความยินดี

มติที่ประชุม

ระเบียบวาระที่ ๖

เรื่องอื่นๆ

- ๖.๑ การบรรยายพิเศษเรื่อง “ความเป็นมาของสมาคมแพทย์สตรีแห่งประเทศไทย”
ศาสตราจารย์เกียรติคุณ แพทย์หญิงคุณหญิงสุดสาคร ตูจินดา ที่ปรึกษาสมาคมแพทย์
สตรีฯ บรรยายพิเศษเรื่อง “ความเป็นมาของสมาคมแพทย์สตรีแห่งประเทศไทย”
- ๖.๒ การบรรยายทางวิชาการเรื่อง “บริหารสมองป้องกันความจำเสื่อม”
แพทย์หญิงสิรินทร ฉันทศิริกาญจน์ หน่วยเวชศาสตร์ผู้สูงอายุ คณะแพทยศาสตร์
รามธิบดี บรรยายทางวิชาการเรื่อง “บริหารสมองป้องกันความจำเสื่อม” ระหว่าง
เวลา ๑๑.๐๐-๑๒.๐๐ น. โดยมีสมาชิกผู้เข้าร่วมประชุมอภิปรายซักถาม

๑๒.๐๐ น. ปิดการประชุม

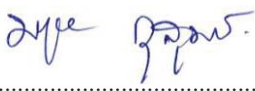
(ลงชื่อ).....  ผู้จัดบันทึกรายงานการประชุม
(แพทย์หญิงมยุรา กุสุมภ์)
เลขาธิการสมาคมแพทย์สตรีแห่งประเทศไทย

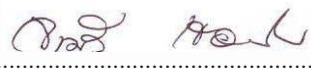
(ลงชื่อ).....  ผู้ตรวจบันทึกรายงานการประชุม
(แพทย์หญิงจามรี เชื้อเพชรโสภณ)
นายกสมาคมแพทย์สตรีแห่งประเทศไทย

รายงานของผู้สอบบัญชีรับอนุญาต

เสนอ สมาชิกสมาคมแพทย์สตรีแห่งประเทศไทย ในพระบรมราชินูปถัมภ์

ข้าพเจ้าได้ตรวจสอบงบการเงินของสมาคมแพทย์สตรีแห่งประเทศไทย ในพระบรมราชินูปถัมภ์ ซึ่งประกอบด้วยงบแสดงฐานะการเงิน ณ วันที่ ๓๑ ธันวาคม ๒๕๕๗ และงบรายรับรายจ่ายและงบแสดงการเปลี่ยนแปลงกองทุนสะสมสำหรับปีสิ้นสุดวันเดียวกันรวมถึงหมายเหตุสรุบบัญชีที่สำคัญและหมายเหตุเรื่อง อื่น ๆ

ความรับผิดชอบของผู้บริหารต่องบการเงิน

ผู้บริหารเป็นผู้รับผิดชอบในการจัดทำและการนำเสนองบการเงินเหล่านี้โดยถูกต้องตามที่ควร ตามมาตรฐานการรายงานทางการเงินสำหรับกิจการที่ไม่มีส่วนได้เสียสาธารณะ และรับผิดชอบเกี่ยวกับการควบคุมภายในที่ผู้บริหารพิจารณาว่าจำเป็นเพื่อให้สามารถจัดทำงบการเงินที่ปราศจากการแสดงข้อมูลที่ขัดต่อข้อเท็จจริงอันเป็นสาระสำคัญไม่ว่าจะเกิดจากการทุจริตหรือข้อผิดพลาด

ความรับผิดชอบของผู้สอบบัญชี

ข้าพเจ้าเป็นผู้รับผิดชอบในการแสดงความเห็นต่องบการเงินดังกล่าวจากผลการตรวจสอบของข้าพเจ้า ข้าพเจ้าได้ปฏิบัติตามตรวจสอบตามมาตรฐานการสอบบัญชี ซึ่งกำหนดให้ข้าพเจ้าปฏิบัติตามข้อกำหนดด้านจรรยาบรรณ รวมถึงวางแผนและปฏิบัติตามตรวจสอบเพื่อให้ได้ความเชื่อมั่นอย่างสมเหตุสมผลว่า งบการเงินปราศจากการแสดงข้อมูลที่ขัดต่อข้อเท็จจริงอันเป็นสาระสำคัญหรือไม่

การตรวจสอบรวมถึงการใช้วิธีการตรวจสอบเพื่อให้ได้มาซึ่งหลักฐานการสอบบัญชีเกี่ยวกับจำนวนเงิน และการเปิดเผยข้อมูลในงบการเงิน วิธีการตรวจสอบที่เลือกใช้ขึ้นอยู่กับดุลยพินิจของผู้สอบบัญชี ซึ่งรวมถึงการประเมินความเสี่ยงจากการแสดงข้อมูลที่ขัดต่อข้อเท็จจริงอันเป็นสาระสำคัญของงบการเงิน ไม่ว่าจะเกิดจากการทุจริตหรือข้อผิดพลาด ในการประเมินความเสี่ยงดังกล่าว ผู้สอบบัญชีพิจารณาการควบคุมภายในที่เกี่ยวข้องกับการจัดทำและการนำเสนองบการเงินโดยถูกต้องตามที่ควรของกิจการ เพื่อออกแบบวิธีการตรวจสอบที่เหมาะสมกับสถานการณ์ แต่ไม่ใช่เพื่อวัตถุประสงค์ในการแสดงความเห็นต่อประสิทธิภาพของการควบคุมภายในของกิจการ การตรวจสอบรวมถึงการประเมินความเหมาะสมของนโยบายการบัญชีที่ผู้บริหารใช้และความสมเหตุสมผลของประมาณการทางบัญชีที่จัดทำขึ้นโดยผู้บริหาร รวมทั้งการประเมินการนำเสนอ งบการเงินโดยรวม

ข้าพเจ้าเชื่อว่าหลักฐานการสอบบัญชีที่ข้าพเจ้าได้รับเพียงพอและเหมาะสมเพื่อใช้เป็นเกณฑ์ในการแสดง
ความเห็นของข้าพเจ้า

ความเห็น

ข้าพเจ้าเห็นว่า งบการเงินข้างต้นนี้แสดงฐานะการเงิน ณ วันที่ ๓๑ ธันวาคม ๒๕๕๗ และรายรับรายจ่าย
สำหรับปีสิ้นสุดวันเดียวกันของสมาคมแพทย์สตรีแห่งประเทศไทย ในพระบรมราชินูปถัมภ์ โดยถูกต้องตามที่ควร
ในสาระสำคัญตามมาตรฐานการรายงานทางการเงินสำหรับกิจการที่ไม่มีส่วนได้เสียสาธารณะ



(นายอดิเรก ศุภขจรนิช)

ผู้สอบบัญชีรับอนุญาต ทะเบียนเลขที่ ๕๕๐๖

๓ มีนาคม ๒๕๕๘

ห้างหุ้นส่วนจำกัด อดิลักษณะการบัญชี

๒๕/๓ ซอยศาลาลอย ถนนสุขุมวิท ๗๑

แขวงพระโขนงเหนือ เขตวัฒนา กรุงเทพมหานคร ๑๐๑๑๐

โทรศัพท์ : ๐๒๓๘๑-๐๘๗๓ โทรสาร : ๐๒๓๘๑-๐๘๗๓

E-mail : adlaccounting@yahoo.co.th

งบแสดงสถานะการเงินสำหรับปี สิ้นสุดวันที่ ๓๑ ธันวาคม พ.ศ. ๒๕๕๗

๑. ข้อมูลทั่วไป

สมาคมแพทย์สตรีแห่งประเทศไทย ในพระบรมราชินูปถัมภ์ จัดตั้งเป็นสมาคมตามกฎหมายไทย เมื่อปี พ.ศ. ๒๕๐๓ สำนักงานใหญ่ของสมาคมตั้งอยู่ที่ ๙๘๐/๒ ถนนสุขุมวิท (ตรงข้ามวัดธาตุทอง) แขวงพระโขนง เขตคลองเตย กรุงเทพมหานคร

โดยสมาคมมีวัตถุประสงค์ดังต่อไปนี้

- ๑.๑ ช่วยเหลือและส่งเสริมแพทย์สตรี
- ๑.๒ ส่งเสริมสามัคคีธรรมและจรรยาแพทย์ของแพทย์สตรี
- ๑.๓ เผยแพร่ความรู้เพื่อประโยชน์แก่เพื่อนร่วมอาชีพ และประชาชน
- ๑.๔ บำเพ็ญสาธารณกุศล เฉพาะอย่างยิ่งในด้านการแพทย์ตามโอกาส
- ๑.๕ เป็นตัวแทนแพทย์สตรีแห่งประเทศไทยในการติดต่อกับองค์กรต่างๆ

๒. เกณฑ์การนำเสนองบการเงินและนโยบายการบัญชีที่สำคัญ

งบการเงินนี้จัดทำขึ้นตามมาตรฐานการรายงานทางการเงินสำหรับกิจการที่ไม่มีส่วนได้เสียสาธารณะที่ออกโดยสภาวิชาชีพบัญชี โดยแสดงรายการในงบการเงินตามข้อกำหนดในประกาศของกรมพัฒนาธุรกิจการค้า ลงวันที่ ๒๘ กันยายน พ.ศ. ๒๕๕๔ ออกตามความในพระราชบัญญัติการบัญชี พ.ศ. ๒๕๔๓

งบการเงินนี้ได้จัดทำขึ้นโดยใช้เกณฑ์ราคาทุนเดิมในการวัดมูลค่าขององค์ประกอบของงบการเงิน ยกเว้นตามที่ได้เปิดเผยในนโยบายการบัญชี ดังต่อไปนี้

รายรับและรายจ่าย

สมาคมรับรู้รายรับและรายจ่ายที่เกี่ยวข้องตามเกณฑ์คงค้าง

เงินสดและรายการเทียบเท่าเงินสด

เงินสดและรายการเทียบเท่าเงินสดหมายถึง เงินสดในมือและเงินฝากสถาบันการเงินทุกประเภทที่ครบกำหนดไม่เกิน ๓ เดือน แต่ไม่รวมเงินฝากธนาคารที่มีภาระผูกพัน

อาคาร และอุปกรณ์

อาคาร และอุปกรณ์แสดงในราคาทุนสุทธิจากค่าเสื่อมราคาสะสม

ค่าเสื่อมราคา

อาคาร และอุปกรณ์คิดค่าเสื่อมราคาตามวิธีเส้นตรงตามอายุการใช้งานโดยประมาณของอาคาร และอุปกรณ์ดังนี้

	จำนวนปี
อาคาร	๒๐
ส่วนปรับปรุงอาคาร	๒๐
อุปกรณ์สำนักงาน	๕
เครื่องตกแต่งสำนักงาน	๕

ประมาณการหนี้สิน

สมาคมจะบันทึกประมาณการหนี้สินไว้ในบัญชีเมื่อภาระผูกพันซึ่งเป็นผลจากเหตุการณ์ในอดีตได้เกิดขึ้นแล้ว และมีความเป็นไปได้ค่อนข้างแน่นอนว่าสมาคมจะเสียทรัพยากรเชิงเศรษฐกิจไป เพื่อปลดเปลื้องภาระผูกพันนั้น และสมาคมสามารถประมาณมูลค่าภาระผูกพันนั้นได้อย่างน่าเชื่อถือ

ค่าใช้จ่ายภาษีเงินได้

สมาคมบันทึกหนี้สินภาษีเงินได้ที่ต้องชำระตามเกณฑ์ที่กำหนดไว้ในประมวลรัษฎากร

การใช้การประมาณการทางบัญชี

ในการจัดทำงบการเงินตามมาตรฐานการรายงานทางการเงิน ในบางสถานการณ์ฝ่ายบริหารอาจต้องใช้ในการประมาณและการตั้งสมมติฐาน ซึ่งมีผลกระทบต่อจำนวนเงินที่แสดงในงบการเงินและหมายเหตุประกอบงบการเงิน ด้วยเหตุนี้ผลที่เกิดขึ้นจริงอาจแตกต่างไปจากจำนวนที่ประมาณไว้

๓. เงินสดและรายการเทียบเท่าเงินสด

เงินสดและรายการเทียบเท่าเงินสด ณ วันที่ ๓๑ ธันวาคม ๒๕๕๗ และ ๒๕๕๖ ประกอบด้วย

	บาท	
	๒๕๕๗	๒๕๕๖
เงินสด	๓๖,๗๕๗.๕๐	๓๔,๕๐๒.๐๐
เงินฝากธนาคาร - ออมทรัพย์	๘,๗๑๗,๑๔๓.๗๕	๑,๔๕๖,๑๖๗.๒๐
เงินฝากธนาคาร - กระแสรายวัน	๖๒๒.๕๗	๘๓๐.๕๔
เงินฝากธนาคาร - ประจํา	-	๓๓,๓๓๐.๑๕
รวม	๘,๗๕๔,๕๖๓.๘๒	๑,๕๒๔,๘๓๐.๓๓

๔. เงินลงทุนชั่วคราว

	บาท		อัตราดอกเบี้ยต่อปี	
	๒๕๕๗	๒๕๕๖	๒๕๕๗	๒๕๕๖
เงินฝากประจำ - อายุ ๑๒ เดือน	๖๐๐,๐๐๐.๐๐	๑,๐๐๐,๐๐๐.๐๐	๒.๒๕	๒.๒๕

๕. เงินลงทุนระยะยาวอื่น

	บาท		อัตราดอกเบี้ยต่อปี	
	๒๕๕๗	๒๕๕๖	๒๕๕๗	๒๕๕๖
เงินฝากประจำ - อายุ ๑๓ - ๒๔ เดือน	๕,๐๐๐,๐๐๐.๐๐	๑๐,๐๐๐,๐๐๐.๐๐	๒.๘๐ - ๓.๐๐	๓.๐๐

๖. อาคาร และอุปกรณ์

อาคาร และอุปกรณ์ – สุทธิ ณ วันที่ ๓๑ ธันวาคม ๒๕๕๗ และ ๒๕๕๖ ประกอบด้วย

	จำนวนเงิน (บาท)			ณ วันที่ ๓๑ ธันวาคม ๒๕๕๗
	ณ วันที่ ๑ มกราคม ๒๕๕๗	รายการเพิ่มขึ้นและลดลงระหว่างปี		
		เพิ่มขึ้น	ลดลง	
ราคาทุน				
อาคาร	๔,๓๕๕,๙๓๔.๐๐	-	-	๔,๓๕๕,๙๓๔.๐๐
ส่วนปรับปรุงอาคาร	๑๕,๗๕๙,๐๔๗.๕๓	๔๕๕,๓๒๓.๐๐	-	๑๖,๒๑๔,๓๗๐.๕๓
อุปกรณ์สำนักงาน	๑,๐๑๔,๙๐๗.๐๐	๑๙๗,๖๘๙.๐๐	-	๑,๒๑๒,๕๙๖.๐๐
เครื่องตกแต่งสำนักงาน	๕๐๖,๕๐๐.๐๐	-	๘๗,๐๐๐.๐๐	๔๑๙,๕๐๐.๐๐
รวม	๒๑,๖๓๖,๓๘๘.๕๓	๖๕๓,๐๑๒.๐๐	๘๗,๐๐๐.๐๐	๒๒,๒๐๒,๔๐๐.๕๓
หัก ค่าเสื่อมราคาสะสม				
อาคาร	(๔,๐๙๔,๔๘๒.๘๓)	(๑๕,๗๔๙.๙๕)	-	(๔,๑๑๐,๒๓๒.๗๘)
ส่วนปรับปรุงอาคาร	(๔๐๗,๘๔๗.๕๑)	(๘๑๐,๙๐๕.๔๕)	-	(๑,๒๑๘,๗๕๒.๙๖)
อุปกรณ์สำนักงาน	(๖๘๒,๐๗๙.๒๗)	(๑๐๑,๙๓๙.๒๑)	-	(๗๘๔,๐๑๘.๔๘)
เครื่องตกแต่งสำนักงาน	(๙๘,๑๑๗.๘๙)	(๘๖,๘๐๕.๑๑)	(๗๒,๕๐๗.๑๑)	(๑๑๗,๔๒๙.๙๙)
รวม	(๕,๒๘๖,๕๒๗.๕๐)	(๑,๐๑๕,๓๙๙.๗๒)	(๗๒,๕๐๗.๑๑)	(๖,๓๗๔,๔๓๖.๓๓)
อาคาร และอุปกรณ์ – สุทธิ	๑๖,๓๕๐,๘๖๑.๐๓			๑๕,๘๒๗,๙๖๔.๒๐

	จำนวนเงิน (บาท)			ณ วันที่ ๓๑ ธันวาคม ๒๕๕๖
	ณ วันที่ ๑ มกราคม ๒๕๕๖	รายการเพิ่มขึ้นและลดลงระหว่างปี		
		เพิ่มขึ้น	ลดลง	
ราคาทุน				
อาคาร	๔,๓๕๕,๙๓๔.๐๐	-	-	๔,๓๕๕,๙๓๔.๐๐
ส่วนปรับปรุงอาคาร	๗,๔๕๑,๓๖๗.๕๓	๘,๓๐๗,๖๘๐.๐๐	-	๑๕,๗๕๙,๐๔๗.๕๓
อุปกรณ์สำนักงาน	๖๕๐,๓๒๗.๐๐	๓๖๔,๕๘๐.๐๐	-	๑,๐๑๔,๙๐๗.๐๐
เครื่องตกแต่งสำนักงาน	๑๑๕,๐๐๐.๐๐	๓๙๑,๕๐๐.๐๐	-	๕๐๖,๕๐๐.๐๐
รวม	๑๒,๕๗๒,๖๒๘.๕๓	๙,๐๖๓,๗๖๐.๐๐	-	๒๑,๖๓๖,๓๘๘.๕๓
หัก ค่าเสื่อมราคาสะสม				
อาคาร	(๔,๐๓๘,๖๐๐.๘๒)	(๕๕,๘๘๒.๐๑)	-	(๔,๐๙๔,๔๘๒.๘๓)
ส่วนปรับปรุงอาคาร	-	(๔๐๗,๘๔๗.๕๑)	-	(๔๐๗,๘๔๗.๕๑)
อุปกรณ์สำนักงาน	(๖๔๑,๗๗๖.๗๑)	(๔๐,๓๐๒.๕๖)	-	(๖๘๒,๐๗๙.๒๗)
เครื่องตกแต่งสำนักงาน	(๕๓,๘๕๑.๘๐)	(๔๔,๒๖๖.๐๙)	-	(๙๘,๑๑๗.๘๙)
รวม	(๕,๑๓๔,๒๓๖.๘๓)	(๕๔๘,๒๙๘.๑๗)	-	(๕,๖๘๒,๕๓๕.๐๐)
อาคาร และอุปกรณ์ – สุทธิ	๗,๔๓๘,๓๙๑.๗๐			๑๖,๓๕๐,๘๖๑.๐๓
ค่าเสื่อมราคาปี ๒๕๕๗				๑,๐๑๕,๓๙๙.๗๒
ค่าเสื่อมราคาปี ๒๕๕๖				๕๔๘,๒๙๘.๑๗

๓. รายรับ - เงินบริจาค

	บาท	
	๒๕๕๗	๒๕๕๖
รับบริจาคจากศ.เกียรติคุณ พญ.คุณหญิงสุดศราคร ตั้งจินดา	๑,๑๓๕,๑๔๑.๐๐	-
รับบริจาคจากมูลนิธิชิน โสภณพานิช	๕๐๐,๐๐๐.๐๐	๕๐๐,๐๐๐.๐๐
รับบริจาคอื่น	๓๓๑,๔๔๘.๐๐	๗๗๔,๒๗๐.๐๐
รวม	๑,๙๖๖,๕๘๙.๐๐	๑,๒๗๔,๒๗๐.๐๐

๘. การอนุมัติงบการเงิน

งบการเงินนี้ได้รับการอนุมัติให้ออกงบการเงินจากคณะกรรมการของสมาคมเมื่อวันที่ ๓ มีนาคม ๒๕๕๘

ขอรับรองว่าถูกต้อง

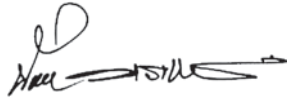

(ศ.เกียรติคุณ ดร.พญ.คุณนันทา มาระเนตร์)

นายกสมาคม

ขอรับรองว่าถูกต้อง



(พญ.มยุรา กุสุมภ์)

เลขาธิการ

ขอรับรองว่าถูกต้อง



(พญ.สุรางค์รัตน์ วรรณะภูติ)

เหรัญญิก

รายนามผู้บริจาคให้สมาคมแพทย์สตรีแห่งประเทศไทย ในพระบรมราชินูปถัมภ์

ตั้งแต่ เดือนมกราคม ถึง ธันวาคม พ.ศ. ๒๕๕๗

รายนามผู้บริจาค	จำนวนเงิน (บาท)
เดือนมกราคม ๒๕๕๗	
๑. คุณลักขณา กุมาภรณ์ (ทู่นักศึกษาแพทย์สตรี)	๑๐,๐๐๐.๐๐
เดือนกุมภาพันธ์ ๒๕๕๗	
๑. ศ.เกียรติคุณ พญ.คุณหญิงสุดศารท วัชรินดา	๑๓๕,๑๔๑.๐๐
๒. มูลนิธิหัวใจแห่งประเทศไทย ในพระบรมราชูปถัมภ์	๑๕,๐๐๐.๐๐
๓. พญ.ธันวา สุตแสง	๑,๐๐๐.๐๐
๔. พญ.คุณสรวรรยา เดชอุดม	๕๐,๐๐๐.๐๐
๕. พญ.ฉวีวรรณ บุนนาค	๑,๐๐๐.๐๐
๖. พญ.ชุมพร บัวเลิศ	๒,๐๐๐.๐๐
๗. พญ.วิรัตน์ เจริญพงศ์	๑,๕๐๐.๐๐
๘. ศ.พญ.บุญมี สถาปัตยวงศ์	๒,๐๐๐.๐๐
๙. คุณโสภกา ลีบุตรพงษ์	๕,๐๐๐.๐๐
เดือนมีนาคม ๒๕๕๗	
๑. ศ.เกียรติคุณ พญ.คุณหญิง สุทธปริยาศรี	๒,๐๐๐.๐๐
๒. คุณเพียงเพ็ญ - คุณเนาวรัตน์ ศุภขจรวนิช	๒,๐๐๐.๐๐
๓. พญ.สมบัติ ชุตินานุกูล	๑,๐๐๐.๐๐
๔. ชมรมลูกเสือชาวบ้านเขตวัฒนา	๒,๐๐๐.๐๐
๕. พญ.ประเสริฐศรี เข็นตระกูล	๑,๐๐๐.๐๐
เดือนเมษายน ๒๕๕๗	
๑. คุณอดิเรก ศุภขจรวนิช (ทู่นักศึกษาแพทย์สตรี)	๑๐,๐๐๐.๐๐
๒. คุณเพียงเพ็ญ ศุภขจรวนิช (ทู่นักศึกษาแพทย์สตรี)	๕,๐๐๐.๐๐
๓. คุณเนาวรัตน์ ศุภขจรวนิช (ทู่นักศึกษาแพทย์สตรี)	๕,๐๐๐.๐๐
๔. คุณน้ำเพชร ศุภขจรวนิช (ทู่นักศึกษาแพทย์สตรี)	๒๐๐.๐๐

เดือนพฤษภาคม ๒๕๕๗

๑. มูลนิธิชิน โสภณพนิช (โครงการตรวจมะเร็งสตรีระยะเริ่มแรกประจำปี ๒๕๕๗) ๕๐๐,๐๐๐.๐๐

เดือนมิถุนายน ๒๕๕๗

๑. พญ.อุไรวรรณ ชยุติไพรวลัย ๓,๐๐๐.๐๐
๒ พญ.สมพงษ์ จินายน ๑,๕๐๐.๐๐

เดือนกรกฎาคม ๒๕๕๗

๑. พญ.สุวนิตย์ สร้างศรีวงศ์ ๑,๐๐๐.๐๐
๒. รศ.พญ.กิ่งแก้ว อ้นเกษม ๒,๐๐๐.๐๐

เดือนสิงหาคม ๒๕๕๗

๑. พญ.สมใจ รอดอนันต์ ๕,๐๐๐.๐๐
๒. พญ.สุขจันทร์ พงษ์ประไพ ๕,๐๐๐.๐๐
๓. พญ.เรณู สุขชาติ ๕,๐๐๐.๐๐
๔. พญ.วิมล สุรินทรบุรณ ๒,๐๐๐.๐๐
๕. พญ.เดือนใจ คูหเจริญ ๕,๐๐๐.๐๐
๖. พญ.ประสงค์พร จารุมิลินท ๓,๐๐๐.๐๐

เดือนกันยายน ๒๕๕๗

๑. พญ.พิกุล วิมลเฉลา ๕,๐๐๐.๐๐
๒. พญ.สายพิน คุสมิทธิ ๒,๐๐๐.๐๐

เดือนตุลาคม ๒๕๕๗

๑. บริษัท ทีโอเอ (เพ้นท์) ประเทศไทย จำกัด (ทุนนักศึกษาแพทย์สตรี) ๖๒๖,๖๖๗.๐๐
๒. รศ.พญ.มณฑิรา ตันทนุช (ทุนนักศึกษาแพทย์สตรี) ๒๕,๐๐๐.๐๐
๓. พญ.ชุมแสง-นพ.วิรัตน์ โลหะวิจารณ์ และ Stone Family Foundation (USA) (ทุนนักศึกษาแพทย์สตรี) ๒,๐๓๖,๖๗๔.๓๒
๔. ศ.เกียรติคุณ พญ.คุณหญิงสุดสาคร ตูจินดา ๑,๐๐๐,๐๐๐.๐๐
๕. พญ.วัฒน์ยี่ เย็นจิตร ๖,๐๐๐.๐๐
๖. พญ.เพ็ญศรี ภั้งคานนท์ ๒,๐๐๐.๐๐
๗. พญ.ประภา สวารชร ๒,๐๐๐.๐๐
๘. ศ.เกียรติคุณ ดร.พญ.คุณนันทา มาระเนตร ๒๘,๐๐๐.๐๐

เดือนพฤศจิกายน ๒๕๕๗

๑. พญ. แฉล้ม วรรณานุสาร ๕๐๐.๐๐

เดือนธันวาคม ๒๕๕๗

๑. พญ. ชัญวลี ศรีสุโข ๑๙๐๐.๐๐

๒. นพ. ธนิตย์ สิงห์เจริญ ๑๐๐,๐๐๐.๐๐

นอกจากนี้ยังมีเงินบริจาคอื่นๆ ได้แก่

๑. จากการขายของที่ได้รับการบริจาคจากกรรมการสมาคมฯ ฯลฯ ๗,๙๙๒.๘๙

๒. บริจาคค่าเช่าตราสมาคมฯ ๑,๐๐๐.๐๐

๓. ค่าจัดงานประชุมใหญ่สามัญประจำปี ๒๕๕๗ ๒,๕๐๐.๐๐

๔. ผู้รับบริจาคคลินิกเวชกรรมสมาคมแพทย์สตรีฯ ชั้น ๒ ๖๕,๕๔๘.๐๐

๕. สำนักงานประกันสังคมกรุงเทพมหานครพื้นที่ ๑๒
(เช่าพื้นที่สมาคมฯ เพื่อกิจกรรม) ๓,๐๐๐.๐๐

รวมเงินบริจาค

๔,๖๙๙,๖๒๓.๒๑

เงินบริจาคสำหรับใช้ในกิจกรรมของสมาคมฯ

๑,๙๘๑,๐๘๑.๘๙

เงินทุนการศึกษานักศึกษาแพทย์สตรี

๒,๗๑๘,๕๔๑.๓๒

ยุทธศาสตร์ สมาคมแพทย์สตรีแห่งประเทศไทย ในพระบรมราชินูปถัมภ์ พ.ศ. ๒๕๕๖-๒๕๖๐

สมาคมแพทย์สตรี ได้มีการจัดทำแผนยุทธศาสตร์ เพื่อพัฒนาสมาคมครั้งล่าสุด เมื่อวันที่ ๘ มีนาคม พ.ศ.๒๕๕๑ ณ สวนสามพราน จังหวัดนครปฐม คณะกรรมการนำโดย รศ. พญ. พรพันธุ์ บุญยรัตนพันธุ์ นายกสมาคมในขณะนั้นได้มีการวิเคราะห์สถานการณ์ กำหนดวิสัยทัศน์ พันธกิจ ยุทธศาสตร์ และกิจกรรม พบว่าหลายกิจกรรมที่ระบุในแผนยุทธศาสตร์ ยังไม่ได้มีการนำไปปฏิบัติ เนื่องจากมีการปรับปรุงอาคารแพทย์โกศล ดังนั้น ในเดือน มกราคม พ.ศ.๒๕๕๖ คณะกรรมการสมาคม นำโดย พญ. จามรี เชื้อเพชรโสภณ นายกสมาคม จึงได้นำแผนยุทธศาสตร์ดังกล่าว มาทบทวน กำหนดกิจกรรมสำคัญ และมอบให้กรรมการที่เกี่ยวข้อง พิจารณาแผนการดำเนินงาน เพื่อให้สมาคม ฯ ได้พัฒนาไปสู่วิสัยทัศน์ที่ตั้งไว้

วิสัยทัศน์

ผดุงศักดิ์ศรีแพทย์สตรีไทย ก้าวไกลสู่สากล
ร่วมมือร่วมใจ สร้างเสริมสุขภาพประชาชน

พันธกิจ

การพัฒนาสถานภาพสตรี ศักดิ์ศรี ของแพทย์สตรี
การให้บริการสาธารณสุขประโยชน์
การทำงานร่วมกับเครือข่ายทั้งในประเทศและต่างประเทศ

ปณิธาน

ศักดิ์ศรีแพทย์สตรีไทย จิตวิญญาณสร้างเสริมสุขภาพ สังคม อุดมปัญญา ประจักษ์ไกลเกินเอเซีย
(beyond)

ยุทธศาสตร์

๑. พัฒนา สถานภาพ ศักดิ์ศรี สุขภาพ และความสัมพันธ์ของแพทย์สตรี
๒. พัฒนาการจัดบริการสาธารณสุขเพื่อสุขภาพสตรี
๓. พัฒนาการสร้างเสริมสัมพันธ์กับองค์กร ในประเทศและต่างประเทศ
๔. สร้างความเข้มแข็งขององค์กร

สถานภาพ หมายถึง ตำแหน่ง เกียรติยศ สิทธิ หน้าที่ตามบทบาทของบุคคล
ศักดิ์ศรี หมายถึง เกียรติศักดิ์ซึ่งมาจากการประพฤติ ปฏิบัติ

ยุทธศาสตร์ ที่ ๑

พัฒนา สถานภาพ ศักดิ์ศรี สุขภาพ และความสัมพันธ์ ของ แพทย์สตรี

แผนงานกิจกรรม

- ๑.๑ การจัดทำฐานข้อมูล (database) ด้านสถานภาพ สุขภาพของแพทย์สตรี
- ๑.๒ การจัดระบบช่วยเหลือแพทย์สตรี (เช่น กองทุนช่วยเหลือ การสร้างเครือข่าย การเยี่ยมเยียน แพทย์สตรีเมื่อมีปัญหาในระดับสังคม การประสานกับองค์กรอื่นเพื่อรับการช่วยเหลือด้านงบประมาณ การทำบันทึกตกลงความร่วมมือ (MOU)
- ๑.๓ การจัดประชุมวิชาการ

ยุทธศาสตร์ ที่ ๒

พัฒนาการจัดบริการสาธารณะเพื่อสุขภาพสตรี

๒.๑ จัดบริการด้านสุขภาพ ในด้านต่างๆ เช่น การรักษา การให้คำปรึกษา กับกลุ่มแพทย์สตรี วัยรุ่น วัยเจริญพันธุ์ และผู้สูงอายุ ตัวอย่างโครงการ เช่น

กลุ่มสตรี : โครงการตรวจมะเร็งในสตรีระยะเริ่มแรกโดยวิธี pap smear โครงการคลินิกวางแผนครอบครัว โครงการตรวจสุขภาพ คลินิกเวชปฏิบัติ

กลุ่มวัยรุ่น : โครงการ website สื่อสารกับวัยรุ่น

กลุ่มผู้สูงอายุ : โครงการจิตอาสา ผู้สูงอายุ

Health risk screening

ยุทธศาสตร์ ที่ ๓

พัฒนา การสร้างเสริมสัมพันธ์กับองค์กร ทั้งในประเทศและต่างประเทศ

๓.๑ การเข้าร่วมประชุม หรือร่วมกิจกรรมกับองค์กรต่างๆ โดยให้องค์กรด้านสุขภาพสตรีเป็น ลำดับแรก ทั้งในประเทศและต่างประเทศ

๓.๒ การประชุมในต่างประเทศ : การประชุมของ MWIA

การประชุมในประเทศ : แพทยสมาคม สมาคมภริยาแพทย์ สมาคมบัณฑิตสตรีทางกฎหมาย สถาบันส่งเสริมสถานภาพสตรี สภาสตรีแห่งชาติ ฯลฯ

ยุทธศาสตร์ ที่ ๔

สร้างความเข้มแข็งขององค์กร

๔.๑ การเพิ่มสมาชิกสมาคม (ร้อยละ ๒๕ ในระยะเวลา ๕ ปี) โดยจัดกิจกรรมให้สมาชิกมีส่วนร่วม กิจกรรมที่มีการเพิ่มมูลค่า (value added) ทำให้ แพทย์สตรีต้องการสมัครเป็นสมาชิก

ตัวอย่างโครงการ/กิจกรรม : กิจกรรมการพบ แพทย์สมาชิกใหม่ เดือน เมษายน

คณะกรรมการสมาคม นำโดย ศ.เกียรติคุณ ดร.พญ.คุณนันทา มาระเนตร์ นายกสมาคม ได้ประชุม คณะกรรมการและคณะที่ปรึกษาสมาคม ฯ เพื่อจัดทำแผนปฏิบัติการ ตามวิสัยทัศน์ พันธกิจที่ได้กำหนดไว้ ณ โรงแรมนานาชาติ อำเภอบางแสน จังหวัดชลบุรี ในวันที่ ๑๖-๑๗ มกราคม พ.ศ. ๒๕๕๘

แผนปฏิบัติการปี พ.ศ.๒๕๕๘				
สมาคมแพทยสตรีแห่งประเทศไทย ในพระบรมราชินูปถัมภ์				
ลำดับที่	วันที่จัดกิจกรรม	กิจกรรม	วัตถุประสงค์	บุคคลเป้าหมาย
๑	๒๕ กุมภาพันธ์	จัดวิทยากรบรรยายทางวิชาการ รพ.สมเด็จพระยุพราชสระแก้ว	วิชาการสัญจร สำหรับรพ.ต่างจังหวัด	แพทย์และพยาบาล สหสาขาวิชาชีพ
๒	มีนาคม	โครงการเสารี่น้ำ ต่อเนื่องจนครบ ๑๐ ครั้ง	ส่งเสริมทักษะแพทยสตรี และสมาชิกสัมพันธ์	กรรมการและสมาชิก แพทยสตรี
๓	๖ มีนาคม	ร่วมงานประจำปีสมาคม แพทย์ไทยในสหรัฐอเมริกา	แลกเปลี่ยนข้อมูล เพิ่มสมาชิก	แพทย์ไทยจากสหรัฐอเมริกา
๔	๑๑ -๑๓ มีนาคม	งาน 16 TH HA National Forum	บริการสังคมและ ประชาสัมพันธ์	บุคลากรสาธารณสุข
๕	๒๑ มีนาคม	เปิดตัวโครงการเฉลิมพระเกียรติ อบรมการกู้ฟื้นคืนชีพ CPR	วิชาการ ฝึกทักษะ	นักศึกษา นักเรียน ประชาชน ผู้สนใจ
๖	๒๑ มีนาคม และ ทุกเสาร์ที่ ๑, ๓ ของเดือน	โครงการเฉลิมพระเกียรติ - ตรวจมะเร็งปากมดลูกและ ความผิดปกติอื่นๆ ในช่องคลอด - ฝึกตรวจมะเร็งเต้านมด้วย ตนเอง	- ตรวจคัดกรองมะเร็งปาก มดลูก - ตรวจคัดกรองมะเร็งเต้านม	- สตรีทั่วไป - สตรีทั่วไป
๗	๒๑ มีนาคม	โครงการเฉลิมพระเกียรติฉีด วัคซีนป้องกันไข้หวัดใหญ่ (Influenza)	ป้องกันและสร้างเสริม สุขภาพ	ผู้สูงอายุ ผู้มีโรคเรื้อรัง
๘	ทุกเสาร์ที่ ๑, ๓ ของเดือนตลอดปี	- ตรวจมะเร็งปากมดลูกและ ความผิดปกติอื่นๆ ในช่องคลอด - ฝึกตรวจมะเร็งเต้านมด้วย ตนเอง	-ตรวจคัดกรองมะเร็ง ปากมดลูก -ตรวจคัดกรองมะเร็งเต้านม	- สตรีทั่วไป - สตรีทั่วไป
๙	๑8 เมษายน	-งานชมรมรักษักระดูกและ ชมรมผู้สูงอายุ -งานสงกรานต์ รดน้ำแพทย์ อาวุโส	-วิชาการและบริการสมาชิก สัมพันธ์	-ผู้สูงอายุ -แพทย์อาวุโส
๑๐	เริ่ม เมษายน	โครงการเสารี่ลีลาศ	ส่งเสริมทักษะแพทยสตรี และสมาชิกสัมพันธ์	กรรมการและสมาชิกแพทยสตรี
๑๑	ทุกอังคารและ เสาร์ตลอดปี	สนับสนุนกิจกรรมของชมรม ผู้สูงอายุแพทยสตรีอุปถัมภ์	บริการสังคมและ ประชาสัมพันธ์	ผู้สูงอายุ

แผนปฏิบัติการปี พ.ศ.๒๕๕๘				
สมาคมแพทย์สตรีแห่งประเทศไทย ในพระบรมราชินูปถัมภ์				
ลำดับที่	วันที่จัดกิจกรรม	กิจกรรม	วัตถุประสงค์	บุคคลเป้าหมาย
๑๒	เริ่มพฤษภาคม	ฝึกอบรม Young Medical Women Leadership รวม ๑๐ ครั้งทุก ๒ เดือน	ส่งเสริมทักษะความเป็นผู้นำ	แพทย์สมาชิกรุ่นกลางที่ได้รับคัดเลือก
๑๓	๒๗ มิถุนายน	งานทอดผ้าป่าสามัคคี แพทย์สตรี	การจัดหารายได้และ ประชาสัมพันธ์	แพทย์สตรีและประชาชน
๑๔	กรกฎาคม	คัดเลือกแพทย์สตรีดีเด่นและ แพทย์สตรีตัวอย่าง	เผยแพร่เชิดชูเกียรติแพทย์ สตรี	แพทย์สตรีในกลุ่มอายุต่างๆ
๑๕	กรกฎาคม	คัดเลือกโครงการวิจัย	สนับสนุนทุนการวิจัย	แพทย์สตรี
๑๖	สิงหาคม	คัดเลือกนักศึกษาแพทย์สตรี เพื่อรับทุนสนับสนุนการศึกษา	บริการสังคมและ ประชาสัมพันธ์	นักศึกษาแพทย์สตรีที่มีทุน ทรัพย์น้อยและยึดมั่นที่จะ ทำงานในภูมิภาค
๑๗	ตุลาคม	ประชุมใหญ่ประจำปี	การบริหารและวิชาการ	สมาชิกแพทย์สตรี
๑๘	พฤศจิกายน	จัดงานลีลาศแพทย์สตรี	จัดหารายได้และ ประชาสัมพันธ์	แพทย์สตรีและประชาชน

รายงานผลการปฏิบัติงาน สภามคมแพทยสตรี ฯ ประจำปี พ.ศ.๒๕๕๘

(เดือน ตุลาคม พ.ศ. ๒๕๕๗ ถึง เดือน กันยายน พ.ศ. ๒๕๕๘)

ลำดับ ที่	ว/ด/ป	กิจกรรม	จำนวน (คน)	สถานที่
๑	๑๖-๑๗ ม.ค. ๒๕๕๘	ประชุมเชิงปฏิบัติการและประชุมคณะกรรมการอำนวยการฯ ชุดที่ ๓๑ (พ.ศ.๒๕๕๗-๒๕๕๘)	๒๘	โรงแรมนานาชาติ บางแสน ชลบุรี
๒	๒๕ ก.พ.๒๕๕๘	ประชุมวิชาการสัญจรประจำปี ๒๕๕๘ เรื่อง "From Asthma to COPD"	๒๕๗	ห้องประชุมเฉลิมพระเกียรติ ๔๘ พรรษา รพ.สมเด็จพระยุพราชสระแก้ว จ.สระแก้ว
๓	เสาร์ที่ ๒ และ ๔ ของเดือน	เสาร์สั้น (เรียนวาดภาพ)		ห้องประชุมสภามคมแพทยสตรีฯ ชั้น ๓
๔	เสาร์ที่ ๒ และ ๔	เสาร์ลีลาศ		ห้องประชุมประสงค์-สุดสาคร ชั้น ๓
๕	๑๑-๑๓ มี.ค. ๒๕๕๘	งาน 16 th HA National Forum และ โหวตแพทยสตรีในดวงใจ		อิมแพคเมืองทองธานี
๖	๒๑ มี.ค. ๒๕๕๘	โครงการเฉลิมพระเกียรติสมเด็จพระเทพรัตนราชสุดาฯ - ตรวจสอบสุขภาพประชาชนทั่วไป - ตรวจสอบเครื่องสตรีระยะเริ่มแรก (มะเร็งปากมดลูกและมะเร็งเต้านม) - บรรยายเรื่อง "โรคหัวใจหัวใจใหญ่สำหรับประชาชนทั่วไป" - อบรม CPR ครั้งที่ ๑ (ชมรมผู้สูงอายุแพทยสตรีอุปถัมภ์) * พิธีเปิด	๕๓ ๑๔๕ ๓๒ ๔๗ ๔๖	ห้อง โถงชั้น ๑ สภามคมแพทยสตรีฯ คลินิกเวชกรรมสภามคมฯ ชั้น ๒ ห้องประชุมประสงค์-สุดสาคร ชั้น ๓ ห้องประชุมประสงค์-สุดสาคร ชั้น ๓ ห้องประชุมประสงค์-สุดสาคร ชั้น ๓

ลำดับ ที่	ว/ด/ป	กิจกรรม	จำนวน (คน)	สถานที่
๗	๑๖ พ.ค. ๒๕๕๘	- ฝึกวิดิทัศน์ป้องกันไข้หวัดใหญ่ - ประชุมเชิงปฏิบัติการ ครั้งที่ ๑ เรื่อง Women's Leadership - บรรยายเรื่อง "สตรีไทยร่วมใจต้านภัยคุกคาม"	๖๒ ๒๘ ๔๘	ห้องโถงชั้น ๑ สยามคอมแพคต์สตรี ๑ ห้องประชุมประสงค์-สุดสาคร ชั้น ๓ ห้องประชุมประสงค์-สุดสาคร ชั้น ๓
๘	๓ มิ.ย. ๒๕๕๘	บรรยายเรื่อง "รณรงค์งด, เลิกบุหรี่"	๑๕๐	ห้องประชุมราชแพทยาลัย
๙	๑๕ มิ.ย. ๒๕๕๘	อบรม CPR ครั้งที่ ๒ (ครู-นักเรียนโรงเรียนดลวิทยา)	๗๘	"ชมรมศิริราชอาวุโสคณะแพทยศาสตร์ ศิริราชพยาบาล"
๑๐	๒๗ มิ.ย. ๒๕๕๘	ทอดผ้าป่า-เสวนาธรรม	๔๖	ห้องประชุมโรงเรียนดลวิทยา
๑๑	๒๕ มิ.ย. ๒๕๕๘	อบรม CPR ครั้งที่ ๓ (วิทยากร โนโลยีศิริวัชรบริหารธุรกิจ)	๕๐	ห้องประชุมประสงค์-สุดสาคร ชั้น ๓ ห้องประชุมประสงค์-สุดสาคร ชั้น ๓
๑๒	๑๕ ก.ค. ๒๕๕๘	ประชุมเชิงปฏิบัติการ ครั้งที่ ๒ เรื่อง Work Life Balance	๒๕	ห้องประชุมประสงค์-สุดสาคร ชั้น ๓
๑๓	๒๗ ก.ค. ๒๕๕๘	อบรม CPR ครั้งที่ ๔ (โรงเรียนมาแตร์เดอีวิทยาลัย)	๖๖	ห้องประชุมโรงเรียนมาแตร์เดอีวิทยาลัย
๑๔	๒๕ ก.ค. ๒๕๕๘	อบรม CPR ครั้งที่ ๕ (บริษัทเทอร์โม ประเทศไทย จำกัด)	๕๕	ห้องประชุมบริษัทเทอร์โม (ประเทศไทย) จำกัด
๑๕	๒๕ ก.ค. ๒๕๕๘	อบรม CPR ครั้งที่ ๖ (วิทยาลัยเทคโนโลยีศิริวัชรบริหารธุรกิจ)	๕๐	ห้องประชุมประสงค์-สุดสาคร ชั้น ๓
๑๖	๑๕ ส.ค. ๒๕๕๘	เสวนาธรรม เรื่อง "สุขภาพเมื่อสู่วัย"	๖๕	ห้องประชุมประสงค์-สุดสาคร ชั้น ๓
๑๗	๑๘ ก.ค. ๒๕๕๘	อบรม CPR ครั้งที่ ๗ (ดารา ศิลปิน)	๕๒	ห้องประชุมสยามมกุฎราชกุมาร อาคารเฉลิมพระบารมี ๕๐ ปี แพทยสมาคมแห่งประเทศไทย ในพระบรมราชูปถัมภ์

ลำดับ ที่	ว/ด/ป	กิจกรรม	จำนวน (คน)	สถานที่
๑๘	๒๑ ส.ค. ๒๕๕๘	อบรม CPR ครั้งที่ ๘ (บริษัทกลางคุ้มครองผู้บริโภค จำกัด)	๕๓	ห้องประชุมบริษัทกลางคุ้มครองผู้บริโภค จำกัด
๑๙	๒๒ ส.ค. ๒๕๕๘	คัดเลือกแพทย์ศัลยกรรม แพทย์ศัลยกรรม ศัลยกรรมกระดูก-ศัลยกรรมกระดูก-ศัลยกรรมกระดูก	๖	ห้องประชุมประสงค์-ศัลยกรรม ศัลยกรรม ศัลยกรรม
๒๐	เสาร์ ๓ ของเดือน	ประชุมคณะกรรมการอำนาจการสมาคมฯ		ห้องประชุมสมาคมแพทย์ศัลยกรรมฯ ชั้น ๓
๒๑	เสาร์ที่ ๑ และ ๓ ของ เดือน	ตรวจประเมินระยะเริ่มแรก (มะเร็งปากมดลูกและมะเร็งเต้านม)		คลินิกเวชกรรมสมาคมฯ ชั้น ๒

*** หมายเหตุ**

วันที่ ๒๖ กันยายน พ.ศ.๒๕๕๘ กำหนดอบรม CPR ที่โรงเรียนศรีวิกรม์ จำนวน ๑๐๐ คน

วันที่ ๒๘-๒๙ กันยายน พ.ศ.๒๕๕๘ ประชุมการจัดทำแผนปฏิบัติการสมาคมแพทย์ศัลยกรรมแห่งประเทศไทย ประจำปี ๒๕๕๘ ณ โรงแรมวังรี รีสอร์ท

จังหวัดนครนายก

รายงานจากนายทะเบียน พญ.ปิยนตร สุขปัญญารักษ์

สมาคมแพทย์สตรีแห่งประเทศไทยในพระบรมราชินูปถัมภ์ ก่อตั้งมาเป็นเวลา ๕๕ ปี มีสมาชิก
รวม ๑,๙๐๒ คน มีสมาชิกใหม่ ๑๑๘คน สมัครทาง ONLINE ๒๓ คน จาก ตุลาคม พ.ศ.๒๕๕๗-
กรกฎาคม พ.ศ.๒๕๕๘ โดยมีรายนามสมาชิกใหม่ ดังนี้

ชื่อ-สกุล	สถานที่ทำงาน	เลขที่สมาชิก
พญ.ประภาพร ปิยะบรรณันท์	รพ.เปาโลเมโมเรียล พหลโยธิน	๑๗๘๕
พญ.อรยา สุริยา	รพ.พญาไท๑	๑๗๘๖
พญ.นิลวรรณ ยงสมิธ	สหรัฐอเมริกา	๑๗๘๗
พญ.สุทธิดา เลิศอมรพงษ์	รพ.เปาโลเมโมเรียล พหลโยธิน	๑๗๘๘
พญ.กัญญา วรกีวัฒน์	รพ.เปาโลเมโมเรียล พหลโยธิน	๑๗๘๙
พญ.สุพิชญา ภัคษา	รพ.เปาโลเมโมเรียล พหลโยธิน	๑๗๙๐
พญ.ปิยะวรรณ รุ่งเกียรติอาภรณ์	รพ.เปาโลเมโมเรียล พหลโยธิน	๑๗๙๑
พญ.ปวีณา วิมลวัตรเวที	รพ.เปาโลเมโมเรียล พหลโยธิน	๑๗๙๒
พญ.กนกรัตน์ พรพาณิชย์	รพ.ศิริราช	๑๗๙๓
พญ.พนิดา ชงทอง	รพ.เปาโลเมโมเรียล พหลโยธิน	๑๗๙๔
DR.ASANEE ENGEL	สหรัฐอเมริกา	๑๗๙๕
พญ.นันทกา จันทวานิช	ศูนย์แพทย์พัฒนา	๑๗๙๖
พญ.รัชณี สิริอภิสิทธิ์	รพ.เปาโลเมโมเรียล พหลโยธิน	๑๗๙๗
พญ.นฤมล เล็กศิริไล	รพ.เปาโลเมโมเรียล พหลโยธิน	๑๗๙๘
พญ.อริศรา สุวรรณกุล	รพ.ศิริราช	๑๗๙๙
พญ.วิวรรณ ทั้งสุบุตร	รพ.ศิริราช (ศูนย์โรคหัวใจ)	๑๘๐๐
พญ.นภาจริย์ โอฬารกิจอนันต์	รพ.เปาโลเมโมเรียล พหลโยธิน	๑๘๐๑
พญ.พรนภัส ลักษณะวางษ์	รพ.เปาโลเมโมเรียล พหลโยธิน	๑๘๐๒
พญ.จุฬณี สังเกตชน	ม.นวมินทร์ราชिरาช คณะแพทยศาสตร์วชิรพยาบาล	๑๘๐๓
พญ.วรางคณา อภิวัฒน์เสรี	รพ.ศิริราช	๑๘๐๔
พญ.พรนภา ล้อมทอง	รพ.ศิริราช	๑๘๐๕
รศ.พญ.สิริมนต์ รวีตระกูล	รพ.รามธิบดี	๑๘๐๖
พญ.ธัญญา เชษฐากุล	รพ.กรุงเทพราชสีมา	๑๘๐๗
พญ.รัตนา ยอดอานนท์	รพ.ปากช่องนานา	๑๘๐๘
พญ.เกษนภา เตกาญจนวนิช	รพ.วิชัยยุทธ	๑๘๐๙

ชื่อ-สกุล	สถานที่ทำงาน	เลขที่สมาชิก
พญ.ศิรดา สุทธิวัฒน์	-	๑๘๑๐
พญ.กานดา เชษฐสมบัติ	รพ.รามาริบัติ	๑๘๑๑
พญ.ขวัญชนก อังศุภโชติ	รพ.รามาริบัติ	๑๘๑๒
พญ.อรอนงค์ ชูติเนตร	รพ.สรรพสิทธิประสงค์	๑๘๑๓
พญ.งามเฉิด สิตภาพุล	รพ.รามาริบัติ	๑๘๑๔
พญ.อิสรา ลัมธนะกุล	รพ.รามาริบัติ	๑๘๑๕
พญ.ณัชชา อริยประกาย	รพ.รามาริบัติ	๑๘๑๖
พญ.วิชชุดา ลิมปิอังคนันต์	รพ.รามาริบัติ	๑๘๑๗
พญ.ดารารัตน์ รัตรักษ์	สำนักงานเขตบริการสุขภาพที่ 5 (ผู้อำนวยการ)	๑๘๑๘
พญ.พีโลวรรณ สมุทรพงษ์	รพ.เปาโลเมโมเรียล พหลโยธิน	๑๘๑๙
พญ.ชนิษฐา อุดมพูนสิน	รพ.เปาโลเมโมเรียล พหลโยธิน	๑๘๒๐
พญ.สิรินาถ สิริรินทร์วรวงศ์		๑๘๒๑
พญ.จินดา สิริรินทร์วรวงศ์	รพ.ธนบุรี	๑๘๒๒
พญ.กาญจนา ปรีชา	รพ.เปาโลเมโมเรียล พหลโยธิน	๑๘๒๓
ศ.พญ.ศมนีย์ มลิินทางกูร	รพ.วิชัยยุทธ	๑๘๒๔
พญ.สุนิตย์ ธีระศักดิ์วิเชียร	รพ.ศิริราช ภาควิชาสูติศาสตร์-นรีเวชวิทยา	๑๘๒๕
พญ.กรรณิกา โชคสันติสุข	รพ.กรุงเทพราชสีมา	๑๘๒๖
พญ.สิริรัตนา สุขศิริวัฒน์	รพ.กรุงเทพราชสีมา	๑๘๒๗
พญ.ปิยวรรณ ลัมปัญญาเลิศ	สถาบันรับรองคุณภาพสถานพยาบาล (รอง ผอ.)	๑๘๒๘
พญ.ชวนชื่น ไพรพ่ายฤทธิ์	รพ.มหาราชนครราชสีมา	๑๘๒๙
พญ.ธันวา สุดแสง	รพ.รามาริบัติ	๑๘๓๐
พญ.ฐิติพร วงศ์ชัยสุริยะ	รพ.เปาโลเมโมเรียล สมุทรปราการ	๑๘๓๑
พญ.สุนน พกษาพงษ์	รพ.บำรุงราษฎร์	๑๘๓๒
พญ.สุปราณี ผลสมบัติ	รพ.กรุงเทพราชสีมา แผนกอายุรกรรม	๑๘๓๓
พญ.ดรุณี คงแป้น	รพ.กรุงเทพราชสีมา	๑๘๓๔
พญ.อุษา วชิรธาราภาดร	รพ.กรุงเทพราชสีมา แผนกอายุรกรรม	๑๘๓๕
พญ.พรรณทิพย์ ดันตังวงศ์	รพ.กรุงเทพราชสีมา หน่วยต่อมไร้ท่อ	๑๘๓๖

ชื่อ-สกุล	สถานที่ทำงาน	เลขที่สมาชิก
พญ.รุ่งนภา ลอธนกุล	รพ.กรุงเทพราชสีมา	๑๘๓๗
พญ.นภาพร ลิ้มปิยะกร	บริษัทมาร์ชยูมิลิตี	๑๘๓๘
พญ.ศิริกุล นิธิปัญญารัง	รพ.กรุงเทพราชสีมา	๑๘๓๙
พญ.ศัทธินา สุวรรณธนาพันธ์	รพ.ศิริราช	๑๘๔๐
พญ.ชลัษเฐร นันทสุภา	แพทย์ประจำบ้าน ศิริราชพยาบาล	๑๘๔๑
พญ.กุลภา ศรีสวัสดิ์	รพ.ศิริราช	๑๘๔๒
ศ.พญ.มณี รัตนไชยานนท์	รพ.ศิริราช	๑๘๔๓
รศ.พญ.ธัญญา บุญยศิริพันธ์	รพ.ศิริราช (ศูนย์โรคหัวใจ)	๑๘๔๔
พญ.ทัศนีย์ ตั้งประเสริฐ	รพ.เปาโลเมโมเรียล พหลโยธิน	๑๘๔๕
พญ.มารีสา สายเพชร	รพ.ศิริราช (OPD ประกันสังคม)	๑๘๔๖
พญ.หทัยรัตน์ โคตรสมพงษ์	รพ.มหาราชนครราชสีมา กลุ่มงานเวชกรรมฟื้นฟู	๑๘๔๗
พญ.ฐิติกาญญา ดวงรัตน์	รพ.ศิริราช (ภาควิชาสูติวิทยา)	๑๘๔๘
พญ.วนิดา สาดตระกูลวัฒนา	รพ.สิงห์บุรี	๑๘๔๙
พญ.เกศทิพย์ บัวแก้ว	รพ.พัทลุง	๑๘๕๐
พญ.สมลักษณ์ กาญจนางค์กุล	รพ.ราชวิถี (กลุ่มงานจิตเวช)	๑๘๕๑
พญ.โมนैया พลทธิภาพย์	รพ.คลองใหญ่	๑๘๕๒
พญ.ดลพร จันทรักคะ	รพ.บำรุงราษฎร์, รพ.เปาโล พหลโยธิน	๑๘๕๓
พญ.รศ.พญ.นนทลี เผ่าสวัสดิ์	รพ.ศิริราช (ภาควิชาอายุรศาสตร์)	๑๘๕๔
พญ.พิมลพรรณ รัตนมณีฉัตร	รพ.เจ้าพระยา	๑๘๕๕
พญ.ศุภกาพันธุ์ รัตนมณีฉัตร	รพ.ศิริราช	๑๘๕๖
พญ.อรรัตน์ จันทร์เพ็ญ	รพ.วัฒนานคร	๑๘๕๗
พญ.ปิยวรรณ นันทรัตนสกุล	รพ.วัฒนานคร	๑๘๕๘
พญ.วรายา เหลืองอ่อน	สำนักโรคติดต่ออุบัติใหม่ กรมควบคุมโรค	๑๘๕๙
พญ.ศศิมาศ รุจิราวังศ์	รพ.ธนบุรี	๑๘๖๐
พญ.ศุภพร เตชวัชรปัญญา	รพ.ศิริราช (สูติศาสตร์-นรีเวชวิทยา)	๑๘๖๑
พญ.ชมพูนุช จันทกรระวี	รพ.ศิริราช (สูติศาสตร์-นรีเวชวิทยา)	๑๘๖๒
พญ.ชมมณี ทองนุ้ย	รพ.เปาโลเมโมเรียล พหลโยธิน	๑๘๖๓

ชื่อ-สกุล	สถานที่ทำงาน	เลขที่สมาชิก
พญ.ปราณี ศิริวิริยะกุล	มหาวิทยาลัยเจ้าพระยา	๑๘๖๔
พญ.ชูศรี พิศลยบุตร	รพ.ศิริราช	๑๘๖๕
พญ.ดวงฤดี วัฒนศิริชัยกุล	รพ.รามธิบดี	๑๘๖๖
พญ.มณฑิตา วีรวิกรม	รพ.จุฬาลงกรณ์ (ภาควิชากุมารเวชศาสตร์)	๑๘๖๗
พญ.ศศวรรณ ชินรัตน์พิสิทธิ์	รพ.ภูมิพลอดุลยเดช (กองกุมารเวชกรรม)	๑๘๖๘
พญ.อัมพร กรอบทอง	ศูนย์การแพทย์กาญจนาภิเษก ม.มหิดล	๑๘๖๙
พญ.สุพินดา คุณมี	มหาวิทยาลัยขอนแก่น (ภาควิชาพยาธิวิทยา)	๑๘๗๐
พญ.บุษราคัม ชัยทัศน์ย์	จุฬาลงกรณ์มหาวิทยาลัย (ภาควิชาโสต ศอ นาสิกวิทยา)	๑๘๗๑
พญ.กัลยา ปัญจพรผล	สถาบันโรคทรวงอก	๑๘๗๒
พญ.รัชวรรณ สุขเสถียร	รพ.มหาราชนครราชสีมา (กลุ่มงานเวชกรรมฟื้นฟู)	๑๘๗๓
พญ.บุญพริกา สุวรรณวิบูลย์	รพ.ศิริราช (สาขาวิชาโลหิตวิทยา)	๑๘๗๔
พญ.พนัสยา เขียรธาดากุล	รพ.ศิริราช (ภาควิชาพยาธิวิทยาคลินิก)	๑๘๗๕
พญ.ปนัดดา กล้าส้ม	บริษัท ซาโนฟี่-อเวนตีส (ประเทศไทย) จำกัด (ผู้อำนวยการฝ่ายการแพทย์)	๑๘๗๖
ผศ.พญ.ปฐมพร ศิระประภาศิริ	รพ.ราชวิถี (กลุ่มงานรังสีรักษา)	๑๘๗๗
พญ.ดรุณี พุทธาริ	สถาบันวิจัยวิทยาศาสตร์การแพทย์ทหาร	๑๘๗๘
พญ.วีรนุช รอบสันติสุข	รพ.ศิริราช ภาควิชาอายุรศาสตร์	๑๘๗๙
พญ.เนาวรัตน์ ลีโทขวลิต	รพ.พระนครศรีอยุธยา	๑๘๘๐
พญ.สุดาณี บุรณเสถียร	รพ.แม่จัน	๑๘๘๑
พญ.นฤชา จิรกาลวสาน	รพ.จุฬาลงกรณ์	๑๘๘๒
พญ.วารุณี พรรณพานิช	สถาบันสุขภาพเด็กแห่งชาติมหาราชินี	๑๘๘๓
พญ.จินตนา มโนรมย์ภัทรสาร	แผนกแพทย์ประจำพระองค์ พระที่นั่งอัมพรสถาน	๑๘๘๔
พญ.พรพิมล รัตนวิวัฒน์พงศ์	รพ.สมเด็จพระปิยะเกล้า	๑๘๘๕
พญ.สุวพักตร์ ศิริเดชไชยวงศ์	รพ.ศรีสงคราม	๑๘๘๖
พญ.สุรรัตน์ อัครสุวรรณมา	รพ.พญาไท3	๑๘๘๗
พญ.อภิสมัย ศรีรังสรรค์	ศูนย์จิตร์รักษ์กรุงเทพ รพ.กรุงเทพ (ผู้อำนวยการศูนย์จิตร์รักษ์)	๑๘๘๘
พญ.ปาริชาติ ติระวัฒน์	รพ.พระนารายณ์มหาราช (แผนกวิสัญญีวิทยา)	๑๘๘๙

สมาชิกถึงแก่กรรม

ชื่อ-สกุล	สถานที่ทำงาน	เลขที่สมาชิก
พญ.ขวัญฤดี เดชาติวงศ์ ณ อยุธยา	-	
พญ.ฉวี เทศชุกสิน	-	๓๗
พญ.แฉล้ม วรรณานุสาร	-	๕๙๔
พญ.ท่านผู้หญิงหญิงดิฐการภักดี	-	๗๖
พญ.เพ็ญพักตร์ โอฬารกุล	-	๕๙๑
พญ.ลาวัญย์ เมืองมณี	-	๑๐๓๘
พญ.วันรุณี คมกฤษ	-	๘๕๔
พญ.วรพันธ์ พิไชยแพทย์	-	๓๕๐
พลตรีหญิง พ.ญ.บรรจง สืบสมาน	-	๑๐๓๐

รายงานโครงการทุนนักศึกษาแพทย์ สมาคมแพทย์สตรีฯ ประจำปี ๒๕๕๘

สมาคมแพทย์สตรีแห่งประเทศไทย ในพระบรมราชินูปถัมภ์ โดยคำแนะนำริเริ่มของ ดร.จอร์จ คุรุบี นักกฎหมายที่ประกอบธุรกิจที่ประเทศญี่ปุ่น ได้เริ่มโครงการมอบทุนการศึกษาให้แก่นักศึกษาแพทย์สตรี ที่มีความประพฤติดี มีปัญหาด้านทุนทรัพย์ และมีความตั้งใจที่จะไปปฏิบัติงานในภูมิภาคเมื่อจบการศึกษา เป็นผู้ที่กำลังศึกษาอยู่ในชั้นปีที่ ๑ ในโครงการผลิตแพทย์เพิ่มเพื่อชาวชนบทของกระทรวงสาธารณสุข เนื่องจากมีทุนสนับสนุน นักศึกษาแพทย์น้อยกว่า คณะแพทย์ อื่นๆ โดยใน ๔ ปีแรก เริ่มขึ้น โดยใช้เงินทุนจากกองมรดกของ ดร.เจสัน รอสโซ นักปรัชญาชาวกรีก และเมื่อเงินจากกองมรดกหมดลง ดร.จอร์จ คุรุบี ได้ช่วยหาทุนบริจาค จากเพื่อนในต่างประเทศและเงินส่วนตัว การบริจาคเพิ่มเติมจากสมาชิกสมาคมทั้งในและต่างประเทศรวมถึงผู้มีจิตศรัทธาอีกจำนวนหนึ่ง ทำให้มีกองทุนเพื่อการศึกษาอย่างต่อเนื่องมาจนถึงปัจจุบัน จำนวนนักศึกษาแพทย์รับทุนตั้งแต่ พ.ศ.๒๕๔๘ ถึง พ.ศ. ๒๕๕๘ มีรวมทั้งสิ้น ๔๘ คน ประกอบด้วยนักศึกษาแพทย์สตรี รับทุน กำลังศึกษาอยู่ จำนวน ๒๗ คน และแพทย์สตรี ที่สำเร็จการศึกษา จำนวน ๑๕ คน

นักศึกษาแพทย์สตรี รับทุน กำลังศึกษาอยู่ จำนวน ๒๗ คน มีรายนามดังนี้

ลำดับที่	ชื่อ-สกุล	ภูมิลำเนา	สถานศึกษา	ปีที่เริ่มรับทุน
๑	นางสาวสุนทรีย์ แสงเฮ่อ	จ.แม่ฮ่องสอน	มหาวิทยาลัยเชียงใหม่	๒๕๕๓
๒	นางสาวสายสุดา ขวัญเพชร	จ.ศรีสะเกษ	มหาวิทยาลัยอุบลราชธานี	๒๕๕๓
๓	นางสาวจุฑามาศ ชูทอง	จ.ภูเก็ต	มหาวิทยาลัยวลัยลักษณ์	๒๕๕๔
๔	นางสาวพิรารัตน์ จารุพันธ์	จ.นครศรีธรรมราช	มหาวิทยาลัยวลัยลักษณ์	๒๕๕๔
๕	นางสาวจุฑามาศ เสนากักดี	จ.ศรีสะเกษ	มหาวิทยาลัยอุบลราชธานี	๒๕๕๔
๖	นางสาวธนาภรณ์ สัตยะมุข	จ.ร้อยเอ็ด	มหาวิทยาลัยมหาสารคาม	๒๕๕๔
๗	นางสาวภัทรา กิรติภรณ์	จ.เพชรบูรณ์	มหาวิทยาลัยนเรศวร	๒๕๕๕
๘	นางสาวหทัยชนก คำอ่อนสา	จ.ร้อยเอ็ด	มหาวิทยาลัยมหาสารคาม	๒๕๕๕
๙	นางสาวเวฬุวรรณ ประทุมมณี	จ.สงขลา	มหาวิทยาลัยสงขลานครินทร์	๒๕๕๕
๑๐	นางสาวพรพิชญ์ ประจำเมือง	จ.นครราชสีมา	มหาวิทยาลัยเทคโนโลยีสุรนารี	๒๕๕๕
๑๑	นางสาวปิยะเนตร พัดศรีเรือง	จ.นครศรีธรรมราช	มหาวิทยาลัยมหิดล	๒๕๕๕
๑๒	นางสาวสุดารัตน์ ภูริภมลอรรถอินทร์	จ.ยะลา	ม.นราธิวาสราชนครินทร์	๒๕๕๖
๑๓	นางสาวคณวรรณ ทับศรีนวน	จ.เพชรบุรี	มหาวิทยาลัยมหิดล	๒๕๕๖
๑๔	นางสาวทิพย์มณี ชาติสุทธิ	จ.สุราษฎร์ธานี	มหาวิทยาลัยธรรมศาสตร์	๒๕๕๖
๑๕	นางสาวพิมพ์ชนก ศิริศาสตร์	จ.นครราชสีมา	มหาวิทยาลัยมหิดล	๒๕๕๖
๑๖	นางสาวทิพวรรณ เวียนมานะ	จ.ขอนแก่น	มหาวิทยาลัยขอนแก่น	๒๕๕๗
๑๗	นางสาวพิชชาพร ไพโรจน์	จ.กำแพงเพชร	มหาวิทยาลัยเชียงใหม่	๒๕๕๗
๑๘	นางสาวโชติมณี พุฒิมิพ์	จ.สุรินทร์	มหาวิทยาลัยอุบลราชธานี	๒๕๕๗
๑๙	นางสาวพิมพ์นิต คำอินทร์	จ.ยโสธร	มหาวิทยาลัยอุบลราชธานี	๒๕๕๗
๒๐	นางสาววันวิสาข์ ไสววรรณ	จ.อุบลราชธานี	มหาวิทยาลัยอุบลราชธานี	๒๕๕๗

ลำดับที่	ชื่อ-สกุล	ภูมิลำเนา	สถานศึกษา	ปีที่เริ่มรับทุน
๒๑	นางสาวสิรินาถ แสสนาวิน	จ.มหาสารคาม	มหาวิทยาลัยมหาสารคาม	๒๕๕๗
๒๒	นางสาวกานต์มณี ทินะ	จ.น่าน	มหาวิทยาลัยเชียงใหม่	๒๕๕๗
๒๓	นางสาวมิ่งขวัญชนก หมุนลี	จ.กาฬสินธุ์	มหาวิทยาลัยขอนแก่น	๒๕๕๗
๒๔	นางสาวจงรักษ์ คำคง	จ.ขอนแก่น	มหาวิทยาลัยขอนแก่น	๒๕๕๗
๒๕	นางสาวปิตตานัน ทูมมากรณ์	จ.อุบลราชธานี	มหาวิทยาลัยอุบลราชธานี	๒๕๕๗
๒๖	นางสาวณิชากุล จันทะศรี	จ.ยโสธร	มหาวิทยาลัยอุบลราชธานี	๒๕๕๗
๒๗	นางสาวสุวิษฐา หอมจะบก	จ.ศรีสะเกษ	มหาวิทยาลัยอุบลราชธานี	๒๕๕๗

แพทย์สตรี ที่สำเร็จการศึกษา จากโครงการนี้ จำนวน ๑๕ คน

ปีที่จบ	ชื่อ-สกุล	ภูมิลำเนา	สถานศึกษา	สถานที่ทำงาน
๒๕๕๑	พญ.พิชญ์สินี สุวรรณรัตน์	พังงา	ม.มหิดล	รพ.คุระบุรี
๒๕๕๓	พญ.ธนวรรณ แก้วเกลี้ยง	ปัตตานี	ม.สงขลานครินทร์	รพ.ปัตตานี
๒๕๕๔	พญ.สุนัชชา สีทอง	บุรีรัมย์	ม.มหิดล	รพ.สังขะ จ.สุรินทร์
๒๕๕๔	พญ.ทิพวรรณ ขยันดี	พะเยา	ม.นเรศวร	รพ.ดอกคำใต้
๒๕๕๕	พญ.กนกกาญจน์ สว่างศรีสุทธิกุล	สุรินทร์	ม.ขอนแก่น	รพ.รัตนบุรี
๒๕๕๕	พญ.จิตติพร ศรีสุข	นครสวรรค์	ม.นเรศวร	รพ.ลาดยาว
๒๕๕๖	พญ.บุรพา ปาจิณะ	น่าน	ม.เชียงใหม่	รพ.ปัว
๒๕๕๖	พญ.นิภา พึ่งสำราญ	นครสวรรค์	ม.นเรศวร	รพ.ลาดยาว
๒๕๕๗	พญ.ปิยะนุช ศรีปัดถา	ร้อยเอ็ด	ม.ขอนแก่น	รพ.สรรพสิทธิประสงค์
๒๕๕๗	พญ.วรางคณา หมั่นไร่	พะเยา	ม.เชียงใหม่	รพ.พะเยา
๒๕๕๘	พญ.บุญญาพร ดำรงค์วัช	จ.นารราชสีมา	มหาวิทยาลัยเทคโนโลยีสุรนารี	รพ.มหาราชนครราชสีมา
๒๕๕๘	พญ.ประณิตศิลป์ ชุมภูศรี	จ.เชียงใหม่	มหาวิทยาลัยเชียงใหม่	รพ.ศูนย์ลำปาง
๒๕๕๘	พญ.รสสุคนธ์ วัตไทยสง	จ.กาฬสินธุ์	มหาวิทยาลัยมหาสารคาม	รพ.กาฬสินธุ์
๒๕๕๘	พญ.สุธาดา บุญญาคมน์	จ.นครราชสีมา	มหาวิทยาลัยอุบลราชธานี	รพ.มหาราชนครราชสีมา
๒๕๕๘	พญ.อัสนา จิสวัสดิ์	จ.สตูล	มหาวิทยาลัยสงขลานครินทร์	รพ.สตูล

สมาคมแพทย์สตรีแห่งประเทศไทย ฯ ได้กำหนด

หลักเกณฑ์และเงื่อนไขการรับทุน ไว้ดังนี้

๑. วัตถุประสงค์ เพื่อให้ทุนการศึกษาแก่นักศึกษาแพทย์สตรีที่ขาดแคลนทุนทรัพย์จนจบการศึกษาแพทยศาสตร์เป็นเวลา ๖ ปี

๒. ลักษณะการให้ทุน

ให้ทุนการศึกษาต่อเนื่องจนจบหลักสูตร ๖ ปีการศึกษาโดยต้องผ่านการประเมินทุกปี ประกอบด้วย

๒.๑ ค่าธรรมเนียมการศึกษา (ค่าเทอม) จ่ายให้ตามที่จ่ายจริงไม่เกิน ๑๐,๐๐๐ บาทต่อ ๑ ภาคการศึกษา ปีละ ๒ ภาคการศึกษา

๒.๒ ค่าใช้จ่ายรายเดือน ปีละ ๑๐ เดือน เดือนละ ๕,๕๐๐ บาท / คน

๓. จำนวนทุนการศึกษา

จำนวนทุนปีละ ๒ ทุน หรือตามที่ได้รับการสนับสนุน ทั้งนี้จำนวนทุนอาจเปลี่ยนแปลงได้ตามความจำเป็น

๔. คุณสมบัติของผู้รับทุน

๑. เป็นนักศึกษาแพทย์ชั้นปีที่ ๑ ที่กำลังศึกษาอยู่ในคณะแพทยศาสตร์ มหาวิทยาลัยของรัฐ/หรือปีการศึกษาอื่นที่กรรมการพิจารณาเห็นชอบตามความจำเป็นและเหมาะสม

๒. มีภูมิลำเนาอยู่ต่างจังหวัดท้องถิ่นห่างไกล

๓. มีความตั้งใจที่จะไปปฏิบัติงานเป็นแพทย์ในภูมิลำเนา

๔. มีฐานะยากจน

๕. มีทัศนคติและความประพฤติดี

๖. ไม่ได้รับทุนการศึกษาจากแหล่งอื่นๆ (ยกเว้นทุนจากรัฐบาลตามเงื่อนไขการศึกษา)

๗. สามารถเรียนจบได้ภายในเวลาที่กำหนด ของหลักสูตร หากสอบตกในปีใดจะงดการสนับสนุน

๘. ผ่านการพิจารณาของคณะแพทยศาสตร์ฯ โครงการร่วมผลิตแพทย์เพิ่มเพื่อชาวชนบท กระทรวงสาธารณสุข และ กรรมการสมาคมแพทย์สตรีฯ

๕. เงื่อนไขที่ผู้รับทุนต้องดำเนินการ

๑. มารายงานตัวต่อสมาคมฯ ปีละ ๑ ครั้ง ในการประชุมใหญ่สามัญประจำปีของสมาคมแพทย์สตรีฯ

๒. รายงานผลการศึกษาเมื่อสิ้นสุดปีการศึกษาแต่ละปี ก่อนการพิจารณาทุนปีต่อไป (ผู้ที่ไม่ส่งรายงานจะถูกตัดสิทธิรับทุนในปีถัดไป)

๓. เปิดบัญชีกับธนาคารทหารไทย เพื่อการโอนเงินจากสมาคมฯ

๔. เมื่อได้รับเงินหรือได้รับการติดต่อจากสมาคมฯ นักศึกษาจะต้องติดต่อกลับภายใน ๑๕ วัน

๕. ส่งหนังสือรับรองความประพฤติ และความจำเป็นในการรับทุนจากอาจารย์ที่ปรึกษาปีละครั้ง

๖. สมัครเป็นสมาชิกสมาคมฯเมื่อสำเร็จการศึกษา

หมายเหตุ เงื่อนไขข้างต้นนี้อาจเปลี่ยนแปลงได้และแจ้งล่วงหน้าให้ทราบ โดยไม่ต้องได้รับความเห็นชอบจากผู้รับทุน

๖. การยกเลิกการให้ทุน สมาคมฯ อาจยกเลิกการให้ทุนได้ในกรณีต่อไปนี้

๑. นักศึกษาประพฤติตนไม่สมควร อันอาจนำความเสื่อมเสียมาสู่ชื่อเสียงของสมาคมฯ และชนบธรรมเนียมประเพณีอันดีงาม
๒. นักศึกษาไม่ปฏิบัติตามเงื่อนไขการรับทุน
๓. นักศึกษาไม่ประสงค์จะขอรับทุน
๔. ถึงแก่กรรมหรือหมดสภาพการเป็นนักศึกษา

๗. การบริหารกองทุน

๑. กรรมการ สมาคมฯ จะแต่งตั้งกรรมการขึ้น ประกอบด้วยกรรมการ 5 คน คือ ประธานโครงการทุนการศึกษานักศึกษาแพทย์สตรี อุทยานฯ กรรมการกลาง กรรมการฝ่ายสัมพันธ์ต่างประเทศ และเหรียญกิมมีชื่อว่า คณะกรรมการกองทุนการศึกษาสมาคมแพทย์สตรีฯ เพื่อมอบหมายให้ดำเนินการเกี่ยวกับกิจการกองทุนเพื่อนักศึกษา ประสานงานกับผู้แทนเจ้าของทุนและผู้รับทุน กำหนดหลักเกณฑ์และขั้นตอนการดำเนินงานตลอดจนดำเนินการในกิจกรรมต่างๆ ได้แก่ การคัดเลือกผู้รับทุน ติดตามผู้รับทุน และกิจกรรมอื่นๆ ที่ได้รับมอบหมายและนำเสนอในวาระการประชุมของสมาคมฯ

๒. กองทุน เงินสนับสนุนทุนการศึกษาจากสมาคมแพทย์สตรีแห่งประเทศไทยฯ จะนำมาฝากธนาคารทหารไทย บัญชีเลขที่ ๐๑๗-๒-๔๑๔๓๓-๖ ชื่อบัญชี TMWA (JASON ROUSSOS MEMORIAL MEDICAL SCHOLARSHIP) โดย กรรมการกองทุนการศึกษาฯ จะเป็นผู้กำหนดหลักเกณฑ์และวิธีการรับ-จ่ายโอนเงินการเบิกจ่ายเงินและจัดทำรายงานมอบให้ เหรียญกิมมีสมาคมฯ เป็นผู้รับและจ่ายหรือโอนเงินตามแนวทางที่กรรมการกองทุนการศึกษาฯ กำหนด และต้องรายงานสถานะทางการเงินให้กรรมการสมาคมฯ ทราบทุก 3 เดือน (การจ่ายเงินค่าธรรมเนียมการศึกษา จะจ่ายให้เมื่อนักศึกษาต้องจ่ายตามระเบียบมหาวิทยาลัย การจ่ายค่าใช้จ่ายรายเดือนจะจ่ายโดยการโอนเงินผ่านธนาคารทหารไทยทุกวันที่ ๒๕ ของเดือน งดจ่ายในเดือน เมษายน และพฤษภาคม)

๘. การคัดเลือกผู้รับทุน

๑. การรับสมัคร ในแต่ละปีสมาคมฯ โดยกรรมการกองทุนฯ จะเป็นผู้กำหนดหลักเกณฑ์เงื่อนไขและวิธีการคัดเลือกผู้รับทุน แล้วแจ้งการเปิดสมัครรับทุนไปยัง สำนักงานบริหารโครงการร่วมผลิตแพทย์เพิ่มเพื่อชาวชนบท กระทรวงสาธารณสุข เพื่อให้เสนอชื่อผู้ที่มีคุณสมบัติเหมาะสมเข้ารับการคัดเลือก โดยผู้รับทุนจะต้องได้รับการรับรองจากคณะแพทยศาสตร์ฯ ที่ตนสังกัดอยู่ และจากผู้อำนวยการสำนักงานบริหารโครงการร่วมผลิตแพทย์เพิ่มเพื่อชาวชนบท กระทรวงสาธารณสุข

๒. นักศึกษาแพทย์ปี ๑ จะส่งใบสมัครตามแบบฟอร์มที่กรรมการกำหนดมายังสมาคมฯ และทำการคัดเลือกโดยกรรมการกองทุนฯ ตามวิธีที่กรรมการกองทุนฯ กำหนด ผลการคัดเลือกของกรรมการถือเป็นข้อยุติ

๓. วิธีการคัดเลือกมอบให้กรรมการกองทุนการศึกษาฯ เป็นผู้กำหนดและดำเนินการจนแล้วเสร็จ และต้องรายงานผลการคัดเลือกให้กรรมการสมาคมฯ รับทราบ

๔. ระยะเวลาดำเนินการ

พฤษภาคม - กรกฎาคม

เปิดรับสมัคร

สิงหาคม - กันยายน

คัดเลือกและประกาศผล

ตุลาคม

มอบทุน ประชุมผู้รับทุน

๕. การติดตามผลและการรายงานผล

สมาคมฯ จะติดตามผลการเรียนและความประพฤติของนักศึกษา โดยดูจากใบรายงานผลการเรียน รายงานจากคณะแพทยศาสตร์ และจากสำนักงานบริหารโครงการร่วมผลิตแพทย์เพิ่มเพื่อชาวชนบท กระทรวงสาธารณสุข หรืออาจมีการออกไปติดตามเยี่ยมเยียนที่สถานศึกษา และสรุปผลการดำเนินการให้ผู้แทนเจ้าของทุนทราบทุกปี

ในการประชุมใหญ่ประจำปีของสมาคม ในปี ๒๕๕๗ นักศึกษาแพทย์ ได้ตอบแบบสอบถาม มีผลสรุป กล่าวคือ

๑. ข้อมูลใจในการเรียน

- สอบผ่านชั้นปีที่ ๑ และทำคะแนนได้ตามจุดประสงค์แรกเริ่ม
- ไม่ภูมิใจเป็นพิเศษค่ะ แต่มีความสุขกับการเรียนและกิจกรรมที่เข้าร่วม
- สามารถเรียนในโรงเรียนแพทย์ได้อย่างมีความสุข มีความรู้ความเข้าใจในวิชาที่เรียนสนุกกับการเรียน
- ภูมิใจที่ได้เรียนคณะแพทยศาสตร์สงขลานครินทร์ และภูมิใจที่ได้เป็นนักเรียนทุนของสมาคมฯ
- ภูมิใจในผลการเรียนพอสมควร แต่ในปีนี้จะพยายามขึ้น
- อาจารย์ทุกท่านช่วยเหลือนักศึกษาในการเรียนอย่างเต็มที่ ทำให้การเรียนเป็นไปอย่างเข้าใจ ทั้งทาง pre-clinic และ clinic และมีความสุขในการอภิปรายร่วมกันทั้งชั้นเรียน
- การได้ลงเรียนวิชาชนบทศึกษาทำให้ได้เรียนรู้ และสร้างสัมพันธ์ที่ดีกับผู้คนในชนบท
- สามารถผ่านชีวิตนักศึกษาแพทย์ชั้นปีที่ ๕ มา สู่การเป็น Extern ได้ โดยสามารถก้าวผ่านอุปสรรคหลายอย่าง เช่น การเรียนควบคู่กับการฝึกงาน หรือการอยู่เวรทั้ง เช้า บ่าย ดึก และทำกิจกรรมต่อในวันถัดไป

๒. ปัญหาในการเรียน

- ต้องปรับตัวเรื่องการเรียนที่ค่อนข้างยากบ้าง เนื่องจากเปลี่ยนรูปแบบการเรียนจากชั้นปีที่ ๑
- การปรับตัวเรื่องการแบ่งเวลา
- ในช่วง Extern มักมีการเรียนรู้ด้วยตนเองเป็นส่วนใหญ่ จึงมีปัญหาเกี่ยวกับการหาเวลาว่างอ่านหนังสือ แต่เมื่อได้เรียนรู้จากคนไข้อย่างใกล้ชิดมากขึ้น ก็ช่วยให้จดจำได้แม่นยำขึ้น และรู้สึกสนุกกับการเรียนในชั้นปีนี้
- การเรียนแบบ Block-System ทำให้มีการสอบทุกอาทิตย์ และวิชาเรียนติดต่อกัน ทำให้การสอบเป็นไปไม่ค่อยราบรื่น

ในปี ๒๕๕๘ คณะกรรมการ โครงการทุนนักศึกษาแพทย์ สมาคมแพทย์สตรีฯ ประกอบด้วย

ที่ปรึกษา

Dr. George Curuby

ศจ. เกียรติคุณ ดร. พญ. คุณ นันทา มาระเนตร์

รศ. พญ. อรพินท์ สิงหเดช

ประธาน

พญ.ภัทริยา จารุทัศน์

กรรมการ

พญ.จันทรา เจณณวาสิน

รศ.คลินิก พญ.ศิราภรณ์ สวัสดิ์วิตร

พญ.สุรางค์รัตน์ วรรณระภูติ

พญ.สุวิณา รัตนชัยวงศ์

เลขานุการ

นางวราภรณ์ ฉ่อยฉำ

รายงานผู้สนับสนุนเพื่อทุนการศึกษาปี ๒๕๕๘

๑. คุณละออง ตั้งคารวคุณ ในนามมูลนิธิ คุณแม่ลีเกิมเกี้ยว ตั้งคารวคุณ มอบทุน การศึกษา ต่อเนื่องจากปี ๒๕๕๗แก่นักศึกษาแพทย์สตรี ปีที่ ๒ จำนวน ๘ คน เป็นจำนวน ๖๒๖,๖๖๗ บาท

๒. พญ. คุณ สวรรยา เดชอุดม มอบเงินสนับสนุน ในโครงการผ้าป่าเสวนาธรรม สมาคมแพทย์สตรีฯ เป็น ๑ ทุนการศึกษา วงเงิน ๔๕๐,๐๐๐ บาท

๓. Stone Family Foundation , USA จำนวน ๕๐,๐๐๐ ดอลลาร์

๔. Dr. R. Malcolm Smith. Chief of Orthopedic Trauma Surgery, Massachusetts General Hospital จำนวน ๑๒,๕๐๐ ดอลลาร์

๕. นพ. ไพรัตน์ และคุณวิไลวรรณ วิบุลเศวาร์พันธ์ ๑,๐๐๐ ดอลลาร์

๖. นพ. สาโรช และ พญ. จันทราศิริ ตั้งชูพงศ์ ๕๐๐ ดอลลาร์ และ ๕,๑๐๐ บาท

๗. นพ. ทรงยศ และคุณ ประคองศรี คักดีศรี ๓๐๐ ดอลลาร์

๘. ดร. ณรงค์ และพญ. อุไรวรรณ หอมปลื้ม ๓๐๐ ดอลลาร์

๙. นพ. วุฒิศักดิ์ และคุณพวงทรัพย์ สุนัฐตระกูล ๒๐๐ ดอลลาร์

๑๐. นพ. สุธัน และคุณละเอียด ฉัตรคุปต์ ๒๐๐ ดอลลาร์

๑๑. คุณลักขณา กุมภล่ำ เป็นเงิน ๑๑,๐๐๐ บาท

๑๒. รศ. พญ. มณฑิรา ตัฒนชอุษ ๓๐,๐๐๐ บาท

๑๓. คุณพาดิณี จันทร์ศรี ๑๐๐,๐๐๐ บาท

และผู้บริจาคเข้าโครงการ ทุนนักศึกษาแพทย์ ผ่านโครงการ ทอดผ้าป่า เสวนาธรรมรวมเป็นเงิน

๓๗,๕๕๐ บาท สำหรับ ปี ๒๕๕๘ มีนักศึกษาแพทย์สตรี ขอบุณ การศึกษา จำนวน ๕ คน

๑. นางสาวสโรชา สุ่มสม ศึกษาชั้นปีที่ ๑ มหาวิทยาลัยพะเยา

๒. นางสาวรัชนิกร ดอกเกียง ศึกษาชั้นปีที่ ๑ มหาวิทยาลัยพะเยา

๓. นางสาวสุธาสินี เอียดเต็ม ศึกษาชั้นปีที่ ๑ มหาวิทยาลัยสงขลานครินทร์

๔. นางสาวพรทิพย์ ลียั้งยืน ศึกษาชั้นปีที่ ๑ มหาวิทยาลัยวลัยลักษณ์

๕. นางสาวเปรมสุพัฒน์ ปะละมา ศึกษาชั้นปีที่ ๑ มหาวิทยาลัยอุบลราชธานี

๖. นางสาวขวัญใจ วงษ์ห้วยเหนียว ศึกษาชั้นปีที่ ๕ มหาวิทยาลัยสงขลานครินทร์

ปัจจุบัน โครงการได้ดำเนินมาถึงปีที่ ๑๑ พบว่า จำนวนทุนสำหรับนักศึกษาแพทย์ เพิ่มขึ้น เนื่องจากจำนวนผู้ให้การสนับสนุนเพิ่ม ด้วยจำนวนเงิน ทั้งมากและน้อย แสดงถึงความเมตตา ความเข้าใจ ในความจำเป็นของเยาวชนสตรีในชนบท ที่ใฝ่เรียน และ ต่อสู้เพื่อชีวิตที่ดีกว่า เพื่อได้มีศักยภาพ ที่จะรับใช้ประเทศชาติ ผู้สนับสนุน อย่างต่อเนื่อง จากต่างประเทศ มีความเชื่อมั่น ในการดำเนินงานของสมาคมแพทย์สตรี แพทย์รุ่นพี่เมตตา ที่จะลดความขัดสน ช่วยให้ นักศึกษาแพทย์ สามารถทุ่มเทกับการศึกษาเล่าเรียน ไม่ต้องต่อสู้กับปัญหาเศรษฐกิจของครอบครัว ทุนการศึกษาของสมาคม ไม่มีข้อผูกมัด แต่ ผู้รับทุนผูกพันด้วยสัญญาเกียรติยศ ที่จะตั้งใจเรียน ประพฤติดี ทำงานช่วยบ้านเกิด โกลัซติดครอบครัว ดูแลสุขภาพในชุมชน โดยจะเรียนต่อ ได้เต็มที่ ได้เสมอ อีก ประการ ที่สำคัญ คือ จะเป็นแพทย์สตรี ที่ ภาคภูมิใจของสมาคม จะเป็นที่ยิ่งและเกียรติประวัติ สำหรับน้องรับทุนปีต่อไป เพื่อ ช่วยสืบสาน ภารกิจ เพื่อวิชาชีพนี้ ให้ยั่งยืนตลอดไปด้วย

ในที่สุด ขออนุโมทนาบุญทุกท่าน ที่ร่วม และมีเจตนาดี ต่อโครงการทุนนักศึกษาแพทย์ สมาคมแพทย์สตรีแห่งประเทศไทย พญ . ภัทริยา จารุทัศน์

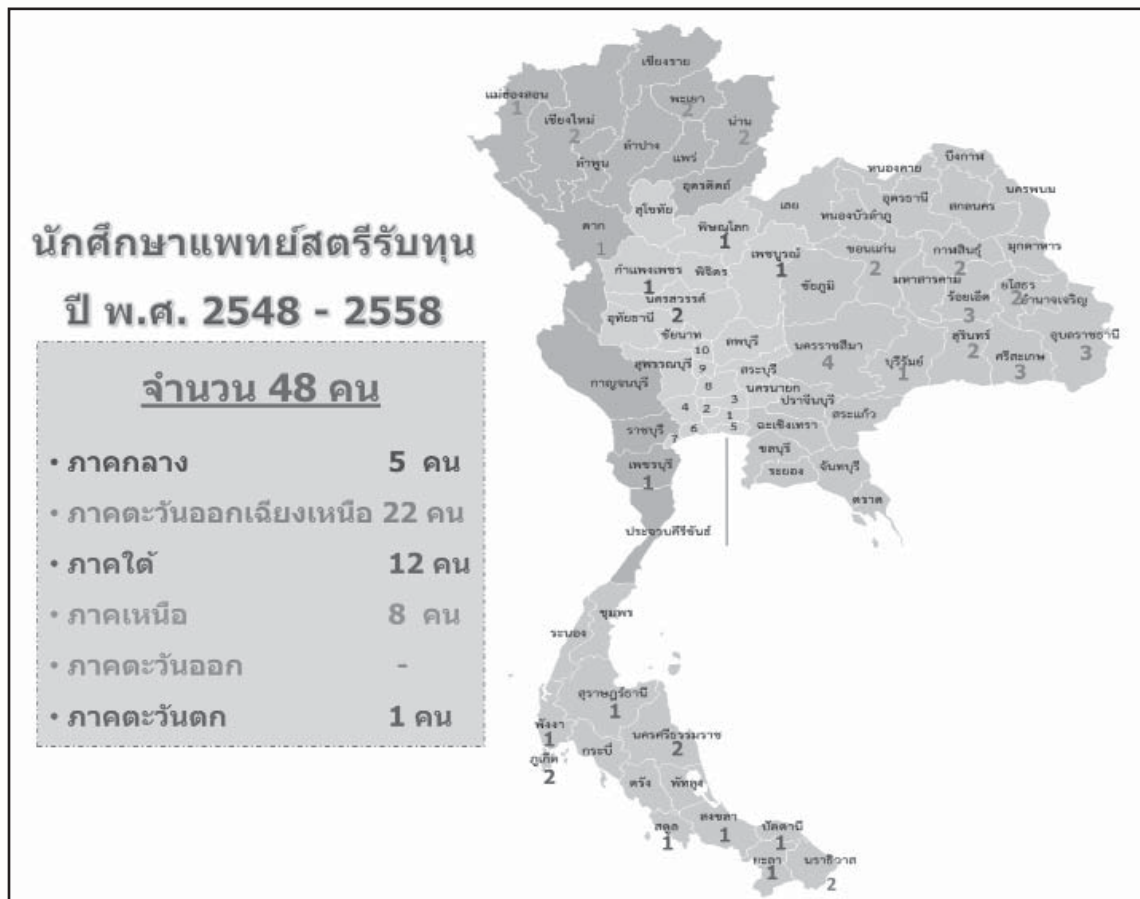

โครงการ Medical Women's Leadership Program

แพทย์หญิงสุจิตันท์ พงษ์ประไพ, พญ.จามรี เชื้อเพชรโสภณ

ทรัพยากรมนุษย์ถือเป็นทรัพยากรที่มีความสำคัญต่อการพัฒนาองค์กรและเป็นปัจจัยที่มีผลต่อความสำเร็จของงาน ซึ่งจำเป็นต้องได้รับการส่งเสริมและเปิดโอกาสให้พัฒนาความรู้ความสามารถของตนเองอย่างสม่ำเสมอ เพื่อเพิ่มขีดความสามารถในการปฏิบัติงานและนำความรู้มาพัฒนางานในควมรับผิดชอบได้อย่างมีประสิทธิภาพอันจะส่งผลให้การดำเนินงานในด้านต่าง ๆ ขององค์กรได้รับการพัฒนาและเกิดผลสัมฤทธิ์ ตามเป้าหมายในที่สุด

จากความสำคัญของการพัฒนาบุคลากรดังที่ได้ยกมาข้างต้น ประกอบกับภารกิจ ของสมาคมแพทย์สตรีแห่งประเทศไทย ในพระบรมราชินูปถัมภ์ ซึ่งมีหน้าที่ส่งเสริมการพัฒนาศักยภาพของแพทย์สตรี จึงเล็งเห็นความสำคัญในการพัฒนาหลักสูตร Medical Women's Leadership Program เนื่องจากในขณะนี้ มีแพทย์สตรีเป็นจำนวนมากที่ต้องเป็นผู้นำของหน่วยงาน จึงจำเป็นต้องได้รับการพัฒนาความรู้ความสามารถและส่งเสริมให้ มีโอกาสเรียนรู้องค์ความรู้และประสบการณ์ใหม่ๆ ซึ่งจะเป็ประโยชน์ต่อการพัฒนางานในหน้าที่ และเพิ่มประสิทธิภาพในการปฏิบัติงานให้กับองค์กรสังคมและประเทศชาติ ต่อไป

โครงการนี้ มีวัตถุประสงค์ เพื่อพัฒนาศักยภาพแพทย์สตรี ให้เป็นผู้ที่มีความรู้ความสามารถในการเป็นผู้นำ สามารถตอบสนองต่อปัญหาต่างๆได้อย่างดี รวมถึงการปรับตนเองให้สมดุลระหว่างการ ทำงาน และ ชีวิต ได้อย่างเหมาะสมและมีประสิทธิภาพ และเพื่อการพัฒนาองค์กร สังคม และ ประเทศชาติต่อไป และสามารถนำความรู้ที่ได้รับไปถ่ายทอดแก่เพื่อนแพทย์ได้

โปรแกรมพัฒนาศักยภาพความเป็นผู้นำแก่แพทย์สตรี มีผู้เข้าร่วม จำนวน ๔๘ คน โปรแกรมเป็นการอบรมเชิงปฏิบัติการอย่างต่อเนื่อง ระยะเวลา ๒ ปี ณ ห้องประชุมประสงค์-สุดสาคร ตูจินดา ชั้น ๓ สมาคมแพทย์สตรีแห่งประเทศไทย ในพระบรมราชินูปถัมภ์ โดยจัดการอบรมทุก ๒ เดือน รวมทั้งสิ้น ๑๐ ครั้ง ตามหัวข้อ ดังนี้

วันที่ ๑๖ พฤษภาคม พ.ศ. ๒๕๕๘

Work Life Balance

Discouraging Disruptive Behavior

Communication and Art of Persuasion

Personal Characteristics

Win Win Negotiations

Social Networking

Positive Psychology (Appreciative Inquiry)

วันที่ ๑๗ กันยายน ๒๕๕๙

วันที่ ๑๙ พฤศจิกายน ๒๕๕๙

Women's Leadership

วันที่ ๑๘ กรกฎาคม พ.ศ. ๒๕๕๘

วันที่ ๑๙ กันยายน พ.ศ. ๒๕๕๘

วันที่ ๒๑ พฤศจิกายน พ.ศ. ๒๕๕๘

วันที่ ๑๖ มกราคม พ.ศ. ๒๕๕๙

วันที่ ๑๙ มีนาคม พ.ศ. ๒๕๕๙

วันที่ ๒๑ พฤษภาคม พ.ศ. ๒๕๕๙

วันที่ ๑๖ กรกฎาคม พ.ศ. ๒๕๕๙

Leadership Coaching

Leadership Success Story

รายงานคลินิกเวชกรรม

พญ. ขวัญตา ตั้งตระกูล

ผศ.พญ.สุวนิตย์ อีระศักดิ์วิเชียร, พญ.ศิริวิภา พุ่มจิตร,

พญ. ศรีจันทน์ ธีรบุญกิตติกุล, พญ.สุวิมา รัตนชัยวงศ์

ในปี พ.ศ.๒๕๕๗ คลินิกเวชกรรมสมาคมแพทย์สตรีฯ ได้ให้บริการตรวจมะเร็งปากมดลูกและเต้านมระยะเริ่มแรก ในวันเสาร์ที่ ๑ และ ๓ ของทุกเดือนเช่นที่ผ่านมา โดยได้รับงบประมาณส่วนหนึ่งจากสำนักงานหลักประกันสุขภาพแห่งชาติ เขต ๑๓ กรุงเทพมหานคร และยังได้รับการสนับสนุนงบประมาณจากมูลนิธิชินโสภณพนิช ซึ่งให้การสนับสนุนงบประมาณทุกปีตั้งแต่ปี ๒๕๕๖ เป็นต้นมา เพื่อให้บริการแก่ผู้รับบริการโดยไม่คิดมูลค่า และจัดทำสมุดบันทึกสุขภาพให้แก่ผู้รับบริการด้วย เพื่อให้แพทย์ เจ้าหน้าที่สาธารณสุข ได้ทราบถึงปัญหาและผลการตรวจรักษาได้อย่างต่อเนื่อง

วิธีการตรวจ การแปลผล และการส่งรายงานผลการตรวจ

การตรวจคัดกรองมะเร็งปากมดลูกเริ่มแรกที่คลินิกของสมาคมฯ ใช้วิธี conventional pap smear ซึ่งได้รับความร่วมมือจาก แผนกเซลล์วิทยา โรงพยาบาลจุฬาลงกรณ์ โดย รศ.พญ.สุรางค์ ตรีรัตนชาติ ในการย้อมสีสไลด์ (slide) อ่านและแปลผล pap smear ซึ่งเป็นไปตามมาตรฐานสากล เมื่อได้รับผลการตรวจ สมาคมฯ จะส่งรายงานผลของแต่ละคนไปให้แก่ผู้รับบริการโดย ไปรษณียบัตรในรายที่ผิดปกติจะขอให้มาพบแพทย์เพื่อการรักษาและนัดตรวจติดตามต่อไปตามความเหมาะสม บางรายจะมีการส่งต่อเพื่อปรึกษาการตรวจพิเศษเพิ่มเติม เพื่อการวินิจฉัยที่แท้จริงและประเมินการรักษาที่ถูกต้องต่อไป ทั้งนี้สมาคมฯ ได้จัดทำสมุดบันทึกประจำตัวให้ผู้มารับบริการทุกคนและยังมีสมุดบันทึกรายงานแยกต่างหาก เช่น แสดงถึง วัน เวลา จำนวน ของผู้มารับบริการแต่ละครั้ง แสดงถึงการส่งต่อไปรับการปรึกษา เป็นต้น

ผู้รับบริการทุกคนจะได้รับตรวจมะเร็งเต้านมเริ่มแรกโดยการใช้มือคลำตามหลักการตรวจมาตรฐานสากล และได้รับการสอนให้สามารถตรวจเต้านมของตนเอง (Breast Self Examination, BSE) ต่อได้ด้วยในกรณีที่ไม่มีข้อสงสัยและไม่สามารถจะดูแลรักษาได้ที่คลินิก จะมีการส่งต่อไปยังสถานบริการที่เหมาะสมเพื่อการตรวจพิเศษเพิ่มเติม การรักษาและตรวจติดตามต่อไป โดยทางสมาคมฯ จะติดตามผลการรักษาอย่างต่อเนื่อง

บุคลากรผู้ปฏิบัติงานในคลินิก

บุคลากรที่อาสาสมัครมาให้บริการที่คลินิกของสมาคมฯ ประกอบด้วย แพทย์ พยาบาล และเจ้าหน้าที่อาสาสมัครที่มีรายชื่อต่อไปนี้

สูติ-นรีแพทย์

พญ.ขวัญตา ตั้งตระกูล	พญ.ศิริวิภา	พุ่มจิตร์
พญ.ศรีจันทน์ ธีญญกิตติกุล	พญ.ศุภวัจน	นับถือเนตร
พญ.สุนา ชุมพูนวิป		

พยาบาลและเจ้าหน้าที่

คุณวัลภา อัครสกุล	คุณลักขณา	กมลภำ
คุณประเทือง เจริญศรี	คุณประชุม	สุขประสงค์
คุณละม่อม เทพสถิตย์	คุณธนพร	เลิศนาสิทธิโชค
คุณกมลทิพย์ ทับเที่ยง	คุณสุภัท	หนูพุด
คุณรัตนาภรณ์ สุขประสงค์	คุณรุจิพัชญ์	จารุโชคอิวัฒน์
คุณสร้อย พงษ์สวัสดิ์	คุณอมรา	ซีนสินธุวล
คุณลัคนา คงจิระ	คุณรัชฎาพร	อรัญยกานนท์
คุณอ่อนสา เงามาม		

ตั้งแต่เดือนมกราคม-ธันวาคม ๒๕๕๗ มีผู้มารับบริการตรวจ ณ คลินิกเวชกรรมสมาคมแพทย์สตรีฯ ในวันเสาร์ที่ ๑ และเสาร์ที่ ๓ ของเดือน รวมทั้งสิ้น ๒๒ ครั้ง งดให้บริการ ๒ ครั้ง ในเดือนพฤษภาคม ๒๕๕๗ เนื่องจาก ต้องทำการซ่อมแซมอาคารและระบบไฟฟ้าโดยเดินสายไฟลงใต้ดิน มีผู้มารับบริการตรวจ จำนวน ๑,๖๐๘ ราย จำแนกเป็นผู้มารับบริการตรวจเพื่อคัดกรองมะเร็งปากมดลูกและมะเร็งเต้านม จำนวน ๑,๕๗๑ ราย ผู้ได้รับการตรวจคัดกรองเฉพาะมะเร็งเต้านม จำนวน ๓๗ ราย

๑. การตรวจเพื่อคัดกรองมะเร็งปากมดลูกและการตรวจภายในจำนวน ๑,๕๗๑ รายได้แสดงผลสรุปของการตรวจคัดกรองไว้ในแผนภาพที่ ๑-๔

แผนภูมิที่ 1 ผลการตรวจคัดกรองมะเร็งปากมดลูกในปี 2557 จำนวน 1571 ราย

■ ไม่พบผิดปกติ 1373 ราย ■ ติดเชื้อในช่องคลอด 138 ราย ■ พบเซลล์ผิดปกติ 60 ราย

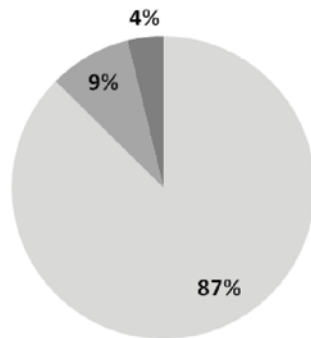

แผนภูมิที่ 2 ผู้ตรวจพบการติดเชื้อในช่องคลอดจำนวน 138 ราย

■ ติดเชื้อรา 125 ราย ■ เชื้อพยาธิ 7 ราย ■ เชื้อแบคทีเรีย 6 ราย

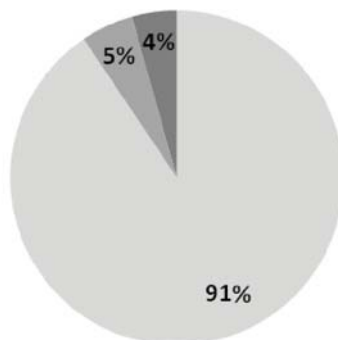

แผนภูมิที่ 3 ผู้ตรวจพบเซลล์ปากมดลูกผิดปกติจำนวน 60 ราย

■ ติดปกติเล็กน้อย (ASC-US) 40 ราย ■ ติดปกติขั้นต่ำ (LSIL) พบ HPV 10 ราย
 ■ ติดปกติเซลล์ระดับลึก (ASC-H) 5 ราย ■ ติดปกติขั้นสูง (HSIL) 3 ราย
 ■ สงสัยจะเป็นเซลล์มะเร็ง 2 ราย

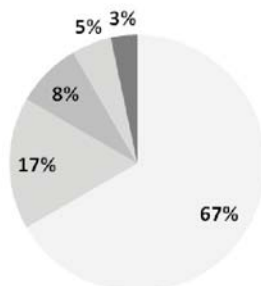

แผนภูมิที่ 4 ตรวจสอบความผิดปกติอื่นๆ นอกเหนือจาก

การตรวจมะเร็งปากมดลูก จำนวน 33 ราย

- เนื้อเยื่อของมดลูกขนาดเล็ก 12 ราย
- Adenomyosis 4 ราย
- ตุ่มเนื้อที่ปากมดลูก (Cervical polyp) 7 ราย
- เลือดออกผิดปกติทางช่องคลอด 4 ราย
- Endometriosis 2 ราย
- มดลูกห้อย (Uterine prolapsed) 2 ราย
- Nabothian cyst 1 ราย
- Bartholin's cyst 1 ราย

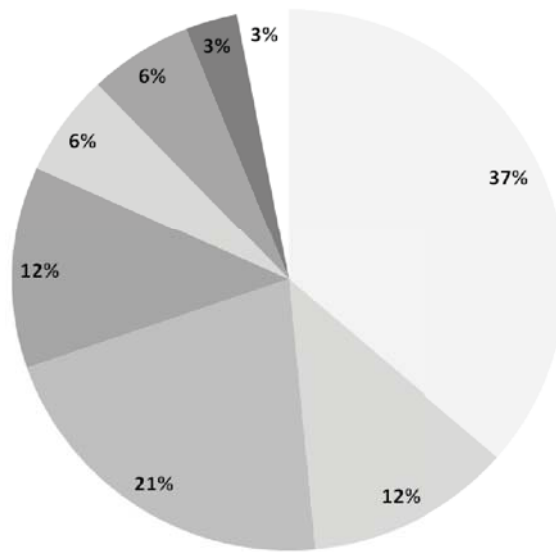

สมาคมแพทย์สตรีฯ ได้มีจดหมายนำส่งผู้ป่วยที่ตรวจพบความผิดปกติของเซลล์ปากมดลูกและความผิดปกติอื่นๆ ไปยังแพทย์ผู้เชี่ยวชาญ ณ สถานพยาบาลที่ผู้ป่วยมีบัตรประกันสุขภาพถ้วนหน้า หรือบัตรประกันสังคม หรือสิทธิข้าราชการ เพื่อขอรับการพิจารณาการตรวจพิเศษ เช่น “Colposcopy and biopsy” เป็นการส่งกล้องพิเศษที่ปากมดลูกและตัดชิ้นเนื้อเพื่อการวินิจฉัยต่อไป ถ้าผลชิ้นเนื้อหรือการตรวจพิเศษบ่งแน่ชัดว่าจะมีแนวโน้มที่จะนำไปสู่มะเร็งปากมดลูกระยะเริ่มแรก ผู้ป่วยจะได้รับการผ่าตัดที่เหมาะสมต่อไป

จากการติดตามผลการรักษาของผู้ป่วยพบว่าผู้ป่วยได้รับการผ่าตัดปากมดลูกเฉพาะส่วน (Conization LEEP) จำนวน ๓ ราย ผลไม้พบเนื้อร้าย จำนวน ๑ ราย และพบเป็นมะเร็งระยะเริ่มแรก จำนวน ๒ ราย ซึ่งได้รับการผ่าตัดมดลูกและนัดติดตามผลเป็นระยะๆ ผู้ป่วยที่พบความผิดปกติอื่นๆทุกรายได้รับการวินิจฉัยยืนยันจากแพทย์ผู้เชี่ยวชาญ และได้รับการบำบัดรักษาตามความเหมาะสม และมีการนัดตรวจเพื่อติดตามผลการรักษาอยู่เป็นระยะๆ

๒. การตรวจเต้านมทั้งหมด ๑,๖๐๘ ราย ได้แสดงผลไว้ในแผนภาพที่ ๕ และ ๖

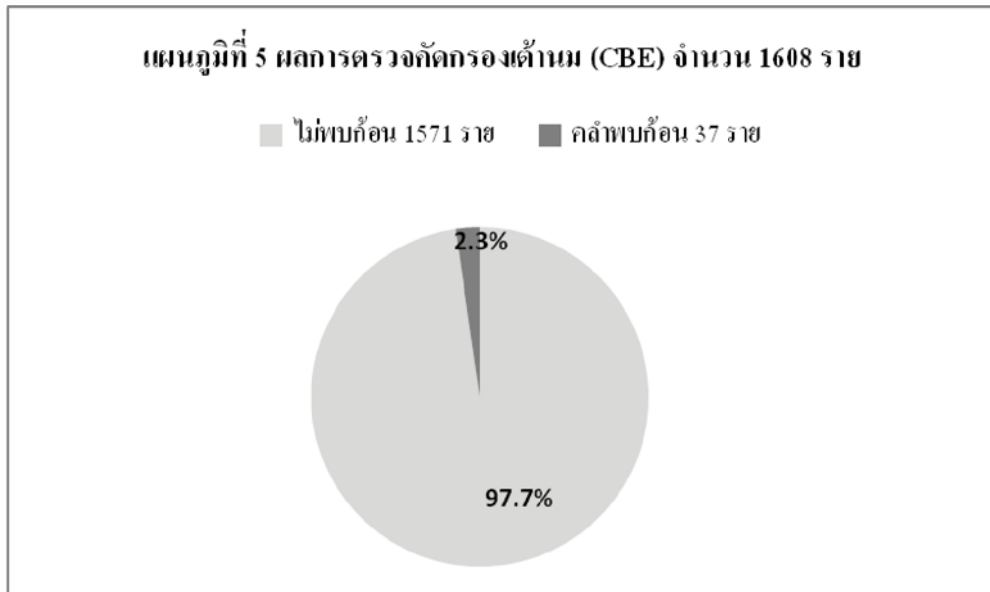

สมาคมแพทย์สตรีฯ ได้ส่งผู้สงสัยว่ามีก้อนทั้ง ๓๗ ราย ไปปรึกษาแพทย์ผู้เชี่ยวชาญด้านมะเร็งเต้านมที่ผู้ป่วยมีสิทธิ์ในการรักษาพยาบาล เพื่อรับการตรวจพิเศษเพิ่มเติม เช่น mammogram, ultrasound ได้ผลตามที่แสดงไว้ในแผนภาพที่ 6

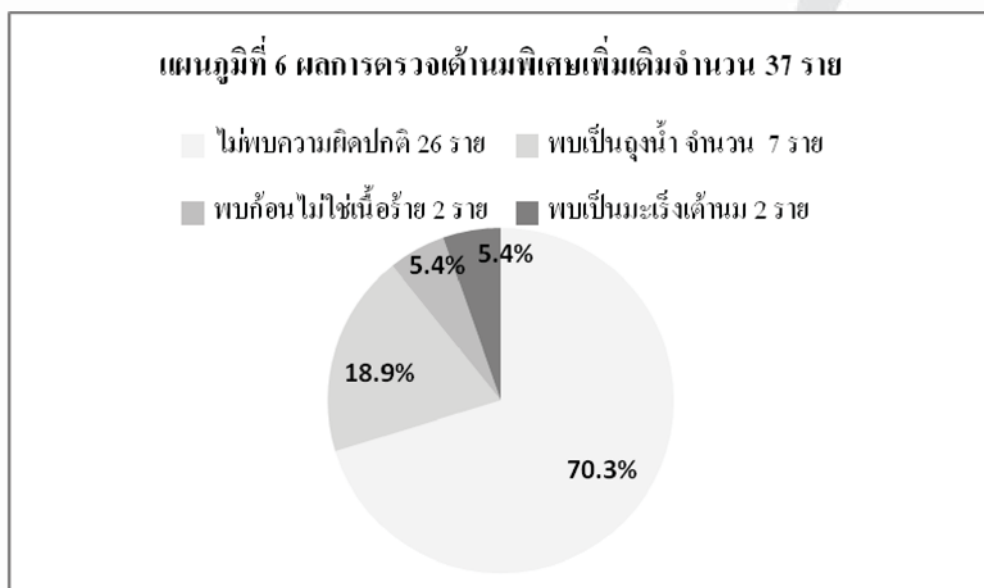

ทั้งนี้ทางสมาคมแพทย์สตรีฯ ได้มีการนัดตรวจติดตามอาการของผู้ที่ไม่พบความผิดปกติทั้ง ๒๖ ราย และที่พบเป็นถุงน้ำ ๗ ราย ทุก ๓-๖ เดือน ส่วนผู้ป่วยมะเร็งเต้านม ๒ ราย ได้รับการทำผ่าตัดเต้านม (mastectomy) ให้เคมีบำบัดและฉายแสง อาการดีขึ้นทั้ง ๒ ราย

จากการให้บริการดังกล่าวข้างต้น ไม่ว่าจะเป็นการตรวจภายในเพื่อตรวจคัดกรองมะเร็งปากมดลูกระยะเริ่มแรก รวมทั้งการตรวจเต้านมโดยแพทย์ ทำให้สามารถตรวจพบความผิดปกติตั้งแต่ระยะเริ่มแรก สามารถป้องกันและให้การรักษาให้หายได้ เพื่อไม่ให้นำไปสู่มะเร็งปากมดลูกระยะลุกลาม อันจะเป็นสาเหตุสำคัญให้ผู้หญิงเสียชีวิตอย่างไม่สมควร และยังได้ประโยชน์จากการตรวจพบโรคอื่นๆ เช่น เนื้องอกมดลูก เนื้องอกรังไข่ เลือดออกผิดปกติจากเยื่อบุมดลูก ฯลฯ ซึ่งได้รับการดูแลรักษาพร้อมไปด้วย

ปีนี้ได้รับความอนุเคราะห์จาก ศ.คลินิก พญ.มานี ปิยะอนันต์ และ ผศ.พญ.สุวนิตย์ อีระศักดิ์วิชยา ช่วยกรรณาดัดแพทย์ประจำบ้านภาควิชาสูติ-นรีเวช จากศิริราชพยาบาล มาช่วยตรวจคัดกรองมะเร็งเต้านมและมะเร็งปากมดลูก ครั้งละ ๒ ท่าน แต่ก็ยังต้องการแพทย์สตรีมาช่วยตรวจเพิ่มอีก หากท่านพอจะมีเวลาในวันเสาร์และสนใจจะทำกิจกรรมที่เป็นประโยชน์เป็นกุศล ขอเชิญมาร่วมงานคลินิกคัดกรองมะเร็งเต้านมและมะเร็งปากมดลูกของสมาคมฯ จะขอบคุณยิ่ง

รายงานกิจกรรมชมรมผู้สูงอายุแพทยสตรีอุปลักษณ์ ประจำปี ๒๕๕๘

พญ.คุณสุวรรณยา เดชอุดม

สมาคมแพทยสตรีแห่งประเทศไทย ในพระบรมราชินูปถัมภ์ ได้ดำเนินกิจกรรมอันเป็นประโยชน์ต่อแพทยสตรีและประชาชนทั่วไปอย่างมากมาย ผู้สูงอายุเป็นกลุ่มเป้าหมายหนึ่งที่สมาคมแพทยสตรีฯ ได้ให้การส่งเสริมและสนับสนุนให้มีการจัดตั้งเป็นชมรมผู้สูงอายุแพทยสตรีอุปลักษณ์เพื่อการอยู่ร่วมกันเป็นสังคมของผู้สูงอายุ ทำกิจกรรมอันเป็นประโยชน์ต่อตนเองและส่วนรวม

ชมรมผู้สูงอายุแพทยสตรีอุปลักษณ์ ดำเนินงานโดยคณะกรรมการผู้สูงอายุจำนวน ๑๙ คน มีคณะแพทยสตรีเป็นที่ปรึกษา และคุณปาลิกา งามปฏิพัทธ์พงศ์ เป็นประธาน ประกอบด้วยสมาชิกจำนวน ๓๘๘ คน คณะกรรมการชมรมผู้สูงอายุแพทยสตรีอุปลักษณ์ได้พัฒนาชมรมฯ ที่เข้มแข็งโดยได้ดำเนินกิจกรรมเองและกิจกรรมร่วมกับองค์กรอื่นๆ ทั้งภาครัฐและเอกชน

ในปีงบประมาณ ๒๕๕๘ ชมรมผู้สูงอายุแพทยสตรีอุปลักษณ์ ได้รับการสนับสนุนงบประมาณในการจัดกิจกรรมเพื่อผู้สูงอายุจากสำนักวิทยาศาสตร์การกีฬา กรมพลศึกษา จำนวน ๑๐,๐๐๐ บาท และงบประมาณของสมาคมแพทยสตรีฯ กิจกรรมที่ดำเนินการมีดังนี้

- กิจกรรมเพื่อผู้สูงอายุในวันอังคารและวันเสาร์ เวลา ๐๗.๐๐-๑๓.๐๐ น. ณ สมาคมแพทยสตรีฯ โดยมีสมาชิกประมาณ ๖๐-๘๐ คน มาร่วมกิจกรรมเพื่อสร้างสุขภาพกายใจด้วยการปฏิบัติธรรม สวดมนต์ ฝึกจิตให้สงบ ออกกำลังกาย ร่วมสังสรรค์ ชับร้องและแสดงการละเล่นต่างๆ รวมทั้งนำอาหารกลางวันมาร่วมรับประทานด้วยกัน
- กิจกรรมในวันสำคัญต่างๆ และจัดงานสืบสานประเพณีวัฒนธรรม เช่น วันเฉลิมพระชนมพรรษา พระบาทสมเด็จพระเจ้าอยู่หัวฯ และสมเด็จพระนางเจ้าฯ พระบรมราชินีนาถ วันครอบครัว (ประเพณีรดน้ำในวันสงกรานต์) วันปีใหม่ ฯลฯ
- การตรวจสุขภาพและเจาะเลือดประจำปีแก่ผู้สูงอายุ โดยศูนย์บริการสาธารณสุข ๑๐ สาขาวัดธาตุทอง สำนักอนามัย กทม.
- กิจกรรมอื่นๆ เช่น การตรวจวัดสายตาประกอบแว่นตา การรับวัคซีนป้องกันไข้หวัดใหญ่ และได้รับการอนุเคราะห์รถฉุกเฉินของโรงพยาบาลสุขุมวิท on call เพื่อส่งต่อในกรณีที่มีผู้แพ้วัคซีน
- การเข้าร่วมงานผู้สูงอายุของชมรมและหน่วยงานต่างๆ เช่น สหพันธ์ผู้สูงอายุ ณ สนามกีฬาไทย-ญี่ปุ่น การเข้าร่วมงานวันผู้สูงอายุแห่งชาติ ณ สโมสรกองทัพบก และงานผู้สูงอายุของศูนย์บริการสาธารณสุข ๑๐ ฯลฯ
- การเข้าร่วมรับฟังการบรรยายวิชาการต่างๆ เช่น เรื่องอาหารและการออกกำลังกาย ความรู้เรื่องไข้หวัดใหญ่พร้อมทั้งการป้องกัน

- การเข้าร่วมกิจกรรม ส่งเสริมอาชีพผู้สูงอายุ วิชาการฟันท์แก้ว จัดโดยสำนักกลุ่มส่งเสริมอาชีพ สำนักพัฒนาสังคม วิชาการแปรรูปสมุนไพร (ยาหม่องน้ำ) และวิชาการร้อยลูกปัด จัดโดย ศูนย์บริการสาธารณสุข ๑๐ สุขุมวิท
- การเข้าร่วมกิจกรรมสนทนาธรรม โดย พญ.อมรา มลิตา เรื่อง “สุขใจ..เมื่อสูงวัย” จัดโดย สมาคมแพทย์สตรีฯ
- กิจกรรมจิตอาสาในการบำเพ็ญสาธารณประโยชน์

นอกจากการสนับสนุนจากสมาคมแพทย์สตรีฯ แล้ว สมาชิกชมรมผู้สูงอายุแพทย์สตรีอุบลฯยังมี ส่วนร่วมในการร่วมบริจาคเงินหรือสิ่งของเพื่อสนับสนุนให้กิจกรรมของชมรมผู้สูงอายุแพทย์สตรีอุบลฯ ดำเนินการได้สำเร็จลุล่วงไปด้วยดี

รายงานกิจกรรมฝ่ายสัมพันธ์ต่างประเทศ สมาคมแพทย์สตรี ปี ๒๕๕๘

รศ.พญ.อรพิน สิงห์เดช

ฝ่ายสัมพันธ์ต่างประเทศ สมาคมแพทย์สตรีแห่งประเทศไทย ในพระบรมราชินูปถัมภ์ (TMWA) ได้ติดต่อสมาชิกสมาคมแพทย์สตรีนานาชาติ (MWIA) ตั้งแต่เริ่มก่อตั้งสมาคมฯ กิจกรรมที่ได้ทำร่วมกันระหว่าง TMWA และ MWIA คือการแลกเปลี่ยนข้อมูลข่าวสาร เกี่ยวกับการประชุมสมาชิกแพทย์สตรี ในภูมิภาคเอเชีย และเอเชียกลาง และการประชุมสมาชิกแพทย์สตรีทั่วโลก ประเทศสมาชิกที่รับเป็นเจ้าภาพการประชุมนานาชาติ หมุนเวียนกันไปหลายประเทศ

ในปี พ.ศ. ๒๕๕๘ นี้ TMWA ส่งกรรมการและสมาชิก ๖ ท่าน ไปประชุมที่เมือง Kolkata ประเทศอินเดีย วันที่ ๔-๗ ธันวาคม พ.ศ.๒๕๕๘ หัวข้อของการประชุม คือ Prevention and Elimination of Domestic and Sexual Violence ในการประชุมครั้งนี้ ศาสตราจารย์ เกียรติคุณ แพทย์หญิงสมศรี เผ่าสวัสดิ์ ให้เกียรติเป็นผู้แทน TMWA แสดงปาฐกถาเกียรติยศ เป็นเวลา ๒๕ นาที เรื่อง World Health Professions Alliance Interprofessional Collaborative Practice ซึ่งท่านได้รับรางวัลจากองค์การอนามัยโลกในฐานะประธานของ Thai Health Professional Alliance Against Tobacco สำหรับบทบาทขององค์กรเกี่ยวกับการรณรงค์งดสูบบุหรี่ของประชาชนในประเทศไทย

ศาสตราจารย์ เกียรติคุณ แพทย์หญิงสมศรี เผ่าสวัสดิ์ เป็นผู้ได้รับรางวัลนานาชาติ และ รางวัลสตรีไทยดีเด่นในปี พ.ศ. ๒๕๕๘ นับเป็นเกียรติอย่างสูงของตัวท่าน ครอบครัว และสมาคมแพทย์สตรีฯ รางวัลที่ได้รับ ดังนี้

๑. World Health Professions Alliance Interprofessional Collaborative Practice Award
๒. Outstanding Thai Woman Award from the National Council of Women of Thailand Under The Royal Patronage of Her Majesty The Queen

นอกจากนี้ พญ.เบญจพร ปัญญา ยาง กรรมการสมาคมแพทย์สตรีแห่งประเทศไทยฯ เป็นตัวแทนกระทรวงสาธารณสุขเข้าร่วมประชุม The First Regional Consultation on the Draft ASEAN Regional Plan of Action on Elimination of Violence Against Women. จัดโดยกระทรวงการพัฒนาสังคมและความมั่นคงแห่งชาติและ UN Women ณ โรงแรมอมารี วอเตอร์เกต กรุงเทพมหานคร ในวันที่ ๑ เมษายน พ.ศ. ๒๕๕๘ และเป็นตัวแทนประเทศไทย ในนามกระทรวงสาธารณสุขเข้าร่วมประชุมและเสนอข้อคิดเห็นในการประชุม Bi-regional consultation on development of global plan of action on strengthening the role of health system in addressing interpersonal violence against women, girls and children. จัดโดยองค์การอนามัยโลก ณ โรงแรมโนโวเทล ประตูน้ำ กรุงเทพมหานคร ระหว่างวันที่ ๒๓-๒๔ เมษายน พ.ศ.๒๕๕๘

การประชุมนี้ นับว่าเป็นประโยชน์ แก่งานสุขภาพของประเทศไทย ซึ่งจะได้นำมาจัดทำแผนปฏิบัติงาน “การป้องกันและแก้ไขปัญหาความรุนแรงต่อเด็กและสตรี” ของประเทศ การพัฒนางานสาธารณสุขโดยเฉพาะด้านสุขภาพจิต

อนึ่ง ฝ่ายสัมพันธ์ต่างประเทศ สมาคมแพทย์สตรี ฯ ขอเชิญชวนสมาชิกแต่ละคน ส่งข่าวของท่านที่เข้าร่วมประชุม สัมมนา กับนานาชาติ พร้อมบทความย่อเพื่อสมาคมจะได้บันทึกในรายงานประจำปี และแสดงต่อสมาคมแพทย์สตรีนานาชาติ เช่นเดียวกัน

โครงการเฉลิมพระเกียรติ เนื่องในวโรกาสครบ ๕ รอบพระชนมพรรษา สมเด็จพระเทพรัตนราชสุดาฯ สยามบรมราชกุมารี

สมาคมแพทย์สตรีแห่งประเทศไทย ในพระบรมราชินูปถัมภ์ที่ได้ก่อตั้งครบรอบ ๕๕ ปี ในปีนี้ สมาคมฯ ได้ดำเนินการสาธารณกุศลหลายกิจกรรม นอกเหนือจากการส่งเสริมแพทย์สตรีในด้านต่าง ๆ และเป็นองค์กรแพทย์สตรีที่ทำหน้าที่ติดต่อประสานงานกับองค์กรทั้งภายในและต่างประเทศ ดังนั้น สมาคมแพทย์สตรีฯ จึงได้จัดทำโครงการ “แพทย์สตรีร่วมใจต้านภัย NCD” ขึ้นเพื่อเป็นการเฉลิมพระเกียรติเนื่องในวโรกาสครบ ๕ รอบพระชนมพรรษาสมเด็จพระเทพรัตนราชสุดาฯ สยามบรมราชกุมารี

ปัจจุบันประชากรไทยมีอายุยืนยาวขึ้น ผู้หญิงไทยมีอายุเฉลี่ย ประมาณ ๘๓ ปี แต่ก็มีโรคร้ายมากขึ้น โดยที่สาเหตุการตาย ๓ อันดับของประชากรไทย ในปี พ.ศ. ๒๕๕๒ คือ โรคหลอดเลือดสมองตีบตัน (stroke) อุบัติเหตุทางจราจรและโรคหัวใจขาดเลือด (ischemic heart disease) ส่วนสาเหตุของการสูญเสียปีสุขภาวะจากการตายก่อนวัยอันควร (YLL) ในผู้หญิง คือ โรคหลอดเลือดสมองตีบตัน โรคเบาหวานและโรคหัวใจขาดเลือด ส่วนการสูญเสียปีสุขภาวะจากการเจ็บป่วย (YLD) ในผู้หญิงพบว่า โรคซึมเศร้ามาเป็นอันดับหนึ่ง ดังนั้นผลการศึกษา DALY ในปีพ.ศ.๒๕๕๒ พบว่าโรคเบาหวาน โรคหลอดเลือดสมองตีบตัน และโรคซึมเศร้าทำให้เกิดการสูญเสีย DALY ๓ อันดับแรกในผู้หญิง ซึ่งเป็นโรคไม่ติดต่อ(non-communicable disease, NCD) ที่สามารถป้องกันได้ในหลายสาเหตุที่เกิดจากพฤติกรรมสุขภาพ เช่น การสูบบุหรี่ การดื่มแอลกอฮอล์ การบริโภคอาหาร การออกกำลังกาย ฯลฯ สมาคมแพทย์สตรีจึงได้จัดทำโครงการ “แพทย์สตรีร่วมใจต้านภัย NCD” ขึ้น ประกอบด้วย ๕ โครงการย่อย ดังนี้

๑. โครงการโรคปอดอุดกั้นเรื้อรัง
๒. โครงการวัคซีนป้องกันไข้หวัดใหญ่
๓. โครงการรณรงค์และตรวจคัดกรองป้องกันมะเร็งปากมดลูกและมะเร็งเต้านม
๔. โครงการฝึกอบรมการช่วยชีวิตขั้นพื้นฐานสำหรับประชาชนทั่วไป
๕. ประชุมวิชาการสัญจรให้ความรู้เรื่อง “From Asthma to COPD”

โครงการ “แพทย์สตรีร่วมใจต้านภัย NCD” มีรายละเอียด ดังนี้

๑. โครงการโรคปวดอุ้งก้นเรื้อรัง

การเสพยาสูบเป็นปัจจัยเสี่ยงที่สำคัญ ดังนั้นคณะกรรมการอำนวยการสมาคมแพทย์สตรีฯ จึงเห็นว่าองค์ความรู้เรื่องพิษภัยของยาสูบและการบำบัดโรคเสพยาสูบเป็นพื้นฐานที่จะให้แพทย์สตรีและประชาชนสตรีทั่วไปมีโอกาสนำไปสนใจให้มีการเลิกเสพยาสูบและป้องกันมิให้มีผู้เสพยาสูบรายใหม่สมาคมฯ จึงรณรงค์โดยจัดให้มีการบรรยายให้ความรู้

ผลการดำเนินการ

บรรยายด้านภัยบุหรี่ ๒ ครั้ง

ครั้งที่ ๑ ได้มีการบรรยายเรื่อง “สตรีไทยร่วมใจต้านภัยบุหรี่” ในวันเสาร์ที่ ๑๖ พฤษภาคม ๒๕๕๘ เวลา ๑๐.๐๐-๑๒.๐๐ น. ณ อาคารแพทย์โกศล สมาคมแพทย์สตรีฯ ให้ชมรมผู้สูงอายุ แพทย์สตรีอุภักข์ของสมาคมฯ และ อสส.จากศูนย์สาธารณสุข จำนวน รวมทั้งสิ้น ๔๘ คน

ครั้งที่ ๒ การบรรยายทางวิชาการเรื่อง “ศิริราชอาวุโสรวมใจต้านภัยบุหรี่” ในวันพุธที่ ๓ มิถุนายน ๒๕๕๘ เวลา ๑๐.๐๐-๑๐.๔๕ น. ณ หอประชุมราชแพทยาลัย คณะแพทยศาสตร์ศิริราชพยาบาล ผู้เข้ารับฟังคือที่ปรึกษาและสมาชิกชมรมศิริราชอาวุโส จำนวนรวมทั้งสิ้น ๑๙๐ คน

ทั้งนี้หลังจากการบรรยายทั้งสองครั้ง มีผลกระทบต่อเนื่องคือ

๑. กรรมการบริหารสมาคมฯ มีมติเมื่อวันเสาร์ที่ ๒๐ มิถุนายน ๒๕๕๘ ให้ลงนามเป็นสมาชิกของสมาพันธ์แห่งชาติเพื่อสังคมไทยปลอดบุหรี่

๒. ได้นำเสนอให้ชมรมศิริราชอาวุโส พิจารณาสัมครเป็นสมาชิกของสมาพันธ์ฯ อยู่ระหว่างการเข้าประชุม

๓. เชิญชวนผู้ฟังจัดกลุ่มให้ความรู้แก่ญาติและผู้สูบบุหรี่ที่พบเห็น โดยมุ่งหมายให้มีผู้เลิกเสพยาสูบเพิ่มขึ้นหรือส่งต่อให้สถานบริการคลินิกฟ้าใสใกล้บ้าน หากเป็นกรณีเลิกยาก

๒. โครงการวัคซีนป้องกันไข้หวัดใหญ่

ความเป็นมา

ภารกิจของสมาคมแพทย์สตรีแห่งประเทศไทย ในพระบรมราชินูปถัมภ์ คือบำเพ็ญสาธารณประโยชน์เพื่อสุขภาพสตรี เด็ก และผู้สูงอายุ ซึ่งดำเนินมาเป็นเวลา ๕๕ ปี

การดูแลสุขภาพประกอบด้วยการรักษา ฟื้นฟูสุขภาพ ส่งเสริมสุขภาพ และป้องกันโรคที่สามารถป้องกันได้

Health Promotion ประกอบด้วยกิจกรรมหลัก ๔ ประการ

๑. ดูแลสุขภาพองค์รวม (Holistic = กาย จิตใจ สังคม จิตวิญญาณ)
๒. การให้องค์ความรู้เพื่อการดูแลตนเอง (Empowerment)
๓. การปรับพฤติกรรม การดำเนินชีวิต (Lifestyle)
๔. การป้องกันโรค (Prevention) ได้แก่การให้วัคซีนที่จำเป็น และเหมาะสมกับประชาชน

แต่ละกลุ่ม

วัคซีนป้องกันโรคไข้หวัดใหญ่ (Intanza) มีประสิทธิภาพในการป้องกัน ไข้หวัดใหญ่ Influenza A virus (H1N1 , H3N2) และ Influenza B virus ครอบคลุมไวรัสล่าสุดเท่าที่ระบาดในแต่ละปี ผลิตจากประเทศฝรั่งเศส โดยมีผู้แทนคือบริษัท ซาโนฟี่ ปาสเตอร์ จำกัด เมื่อผู้ใช้บริการได้รับวัคซีนเข้าในผิวหนัง (Intr a dermal) จะมีระยะเวลาป้องกันโรคได้ประมาณ ๑ ปี ดังนั้นจึงต้องฉีดซ้ำทุกปี

วัตถุประสงค์

๑. เพื่อเป็นการถวายเป็นกุศลการช่วยประชาชนผู้ยากไร้ที่มีความเสี่ยงสูงติดเชื้อง่ายในด้านสุขภาพ เพื่อสร้างภูมิคุ้มกันไข้หวัดใหญ่ Influenza A virus (H1N1 , H3N2) และ Influenza B virus ครอบคลุมชนิดที่ระบาดในปีที่ผ่านมา

๒. เพื่ออบรมให้ความรู้เรื่องไข้หวัดใหญ่แก่ประชาชนผู้รับการฉีดวัคซีน

ผลที่คาดว่าจะได้รับ

๑. ลดภาวะเจ็บป่วยรุนแรงในผู้ติดเชื้อง่าย เช่น ผู้สูงอายุ ผู้ป่วยเรื้อรังได้แก่ โรคหัวใจ ความดันโลหิตสูง โรคปอดอุดกั้นเรื้อรัง เบาหวาน อัมพฤกษ์ ไต

๒. ลดการเข้าพักรักษาตัวในโรงพยาบาลด้วย ปอดอักเสบรุนแรง ซึ่งอาจมีอันตรายถึงแก่ชีวิต

๓. ลดภาระค่าใช้จ่ายในการรักษาพยาบาลและลดค่าใช้จ่ายทางอ้อมจากการขาดงาน ขาดรายได้ของประชาชน และสถานประกอบการ

๔. ลดภาระค่าใช้จ่ายของรัฐโดยรวม

ผลการดำเนินการ

๑. จำนวนผู้เข้ารับการฉีดวัคซีน มีดังนี้

๑.๑. ณ โรงพยาบาลเปาโล	สมุทรปราการ	๑๒๐	ราย
๑.๒. ณ อาคารแพทย์โกศล	สมาคมแพทย์สตรีฯ	๖๑	ราย
๑.๓. ณ โรงพยาบาลเปาโล	โชคชัย ๔	๑๔๔	ราย
๑.๔. ณ โรงพยาบาลเปาโล	พหลโยธิน	๑๗๔	ราย
รวมทั้งสิ้น ๔๙๙ ราย			

๒. ผลการติดตามผู้รับการฉีดวัคซีนจากรายงานโรงพยาบาลเปาโล สมุทรปราการ มีรายละเอียด

ดังนี้

รายงานโครงการฉีดวัคซีนป้องกันไข้หวัดใหญ่ Intanza

แยกตามประเภท

จำนวนผู้ป่วยเข้าร่วมโครงการ	๑๒๐ ราย
เพศชาย	๕๓ ราย
เพศหญิง	๖๗ ราย

แยกตามอายุ

น้อยกว่า ๖๕ ปี	๑๐๐ ราย
มากกว่า ๖๕ ปี	๒๐ ราย

แยกตามโรคประจำตัว

กลุ่มโรคความดันโลหิตสูง เบาหวาน ไขมันสูง	๙๙ ราย
ผู้ป่วยไตวายเรื้อรังที่ได้รับการฟอกเลือด	๒๐ ราย
ธาลัสซีเมีย	๑ ราย

ติดตามผู้ป่วยตั้งแต่เดือนกุมภาพันธ์-สิงหาคม ๒๕๕๘

พบผู้ป่วย ป่วยด้วยไข้หวัดใหญ่ เดือนสิงหาคม	๑ ราย
ป่วยด้วยระบบทางเดินหายใจส่วนบนอื่นๆ	๓๐ ราย

๓. โครงการรณรงค์และตรวจคัดกรองป้องกัน มะเร็งปากมดลูกและมะเร็งเต้านม

ความเป็นมา

ในปัจจุบันโรคมะเร็งปากมดลูกเป็นสาเหตุการตายอันดับสองรองจากมะเร็งเต้านมในสตรีของประเทศไทยจึงเป็นปัญหาสาธารณสุขที่สำคัญ เพราะทำให้เกิดการสูญเสียทรัพยากรบุคคลและสิ้นเปลืองค่าใช้จ่ายในการรักษาพยาบาล วิธีการป้องกันและควบคุมโรคมะเร็งปากมดลูกต้องมีการค้นหา โดยการตรวจหาเซลล์มะเร็งให้พบตั้งแต่อยู่ในระยะเริ่มแรกและ ในระยะก่อนเป็นมะเร็งซึ่งสามารถรักษาให้หายได้ และเสียค่าใช้จ่ายน้อยกว่าการรักษาในระยะลุกลาม

จากการศึกษาขององค์การอนามัยโลกได้พบว่าการคัดกรองด้วยการทำ pap smear ในสตรีกลุ่มเป้าหมายอายุ ๓๐-๖๐ปี ทำให้ช่วยลดอัตราการเกิดโรคและอัตราการตายจากโรคมะเร็งปากมดลูกได้

เนื่องจากภาวะความเร่งรีบของการดำรงชีวิต ทำให้สัดส่วนการคัดกรองมะเร็งปากมดลูกของประชากรเพศหญิงในพื้นที่กรุงเทพฯ มีน้อยกว่าภาคอื่น แม้อัตราการป่วยด้วยโรคมะเร็งปากมดลูกในพื้นที่กรุงเทพฯ มี ๑๕.๔ คน/แสนประชากร ซึ่งนับว่าน้อยกว่าภาคอื่น (๑๖.๗ ต่อแสนประชากร) แต่เพื่อเป็นการป้องกันโรคมะเร็งปากมดลูกและมะเร็งเต้านมสตรี สมาคมแพทย์สตรีฯ จึงจัดโครงการตรวจคัดกรองมะเร็งปากมดลูกและตรวจมะเร็งเต้านมแก่สตรีในพื้นที่กรุงเทพฯ และจังหวัดใกล้เคียง เพื่อร่วมกิจกรรมถวายแด่สมเด็จพระเทพรัตนราชสุดาฯ สยามบรมราชกุมารีเนื่องในวโรกาสพระชนมายุครบ ๕ รอบ

วัตถุประสงค์

๑. เพื่อให้ประชาชนในกรุงเทพฯ และพื้นที่ใกล้เคียงได้รับการตรวจคัดกรองป้องกันมะเร็งปากมดลูกและมะเร็งเต้านมเพิ่มขึ้น
๒. เพื่อให้กลุ่มเป้าหมายที่ตรวจพบความผิดปกติได้รับการส่งต่อและรักษา
๓. เพื่อค้นหาโรคมะเร็งปากมดลูกและมะเร็งเต้านมระยะเริ่มแรก
๔. เพื่อให้ความรู้ในการตรวจความผิดปกติของเต้านมด้วยตนเอง

ผลการดำเนินการ

ผลการตรวจมะเร็งปากมดลูกและมะเร็งเต้านมสตรี เดือนมกราคม-กรกฎาคม ๒๕๕๘
รวม ๘๕๘ ราย ดังนี้

๑. ผู้รับบริการใหม่ ๔๑๒ ราย ผู้รับบริการเก่า ๔๔๖ ราย
๒. การให้บริการ PV+BE ๘๔๑ ราย การให้บริการ BE ๘๕ ราย
๓. ผลการตรวจเต้านม ปกติ ๘๓๑ ราย ผิดปกติ ๒๗ ราย (ร้อยละ ๓.๑๐)
๔. ผลการตรวจ Pap smear Adequacy of Endocervical cell
ผล Presence ๓๙๖ ราย ผล Absence ๓๖๙ ราย (ร้อยละ ๔๘)
๕. ตรวจไม่พบมะเร็ง
ผล Negative ๖๕๑ ราย (ร้อยละ ๗๗)
ผล Infection ๘๕ ราย (ร้อยละ ๒๓) ได้แก่ candida = ๗.๐ % T.V.= ร้อยละ ๐.๔% และ
Bacteria = ร้อยละ ๔
๖. Epithelial cell abnormality
 - ๖.๑ Squamous cell
พบ ASCUS ๗ ราย ASCH ๓ ราย LSIL+HPV ๑ ราย HSIL ๑ ราย ไม่พบ SCC
 - ๖.๒ Glandular cell
ไม่พบ AIS AGC, AIS และ Adeno CA
๗. ผล Miscellaneous ได้แก่ Mass at breast = ๑๔ ราย (ร้อยละ ๑.๗) Myoma uteri =
๖ ราย (ร้อยละ ๐.๗) Ovarian tumor = ๒ ราย (ร้อยละ ๐.๒)

๔. รายงานโครงการฝึกอบรมการช่วยชีวิต ขั้นพื้นฐานสำหรับประชาชนทั่วไป

แพทย์หญิง คุณ สวรรยา เดชอุดม

สมาคมแพทย์สตรีแห่งประเทศไทย ในพระบรมราชูปถัมภ์ เล็งเห็นความสำคัญในการให้ความรู้เรื่องสุขภาพสำหรับบุคคลทั่วไป เพื่อให้ได้มีส่วนร่วมในการพัฒนาสุขภาพของตน และครอบครัวให้มีสุขภาพดี และมีอายุยืน การช่วยชีวิตขั้นพื้นฐานเป็นหัวข้อแรกๆ ที่ช่วยให้ผู้ที่มีเหตุทำให้หัวใจหยุดเต้น เช่น หัวใจผิดปกติ จากการอุดตันของหลอดเลือดเลี้ยงหัวใจอย่างเฉียบพลัน จมน้ำ ไฟฟ้าลัดวงจร หรือ ฟ้าผ่า เป็นต้น ประกอบกับสมาคมแพทย์โรคหัวใจฯ และ มูลนิธิหัวใจแห่งประเทศไทยในพระบรมราชูปถัมภ์ กำลังจัดทำโครงการฝึกอบรมการช่วยชีวิตขั้นพื้นฐานสำหรับประชาชนทั่วไป เพื่อเฉลิมพระเกียรติสมเด็จพระเทพรัตนราชสุดาฯ สยามบรมราชกุมารี โดยใช้ “หุ่น สมชาย” ในการอบรมและฝึกปฏิบัติ และให้ทดลองใช้เครื่องกระตุกหัวใจอัตโนมัติ (AED = Automatic External Defibrillator) สมาคมแพทย์สตรีฯ จึงได้ร่วมมือกับมูลนิธิหัวใจแห่งประเทศไทยฯ จัดโครงการนี้ขึ้น เพื่อเป็นการเทิดพระเกียรติสมเด็จพระนางเจ้าสิริกิติ์ พระบรมราชินีนาถและร่วมเฉลิมพระเกียรติสมเด็จพระเทพรัตนราชสุดาฯ สยามบรมราชกุมารี โครงการมีวัตถุประสงค์เพื่อฝึกอบรมประชาชนให้รู้ขั้นตอนและวิธีการปฏิบัติการช่วยชีวิตขั้นพื้นฐานและคาดว่าผู้ประสบภาวะวิกฤตด้านสุขภาพได้รับความช่วยเหลือเบื้องต้นอย่างถูกต้องจากผู้ที่ผ่านมาการฝึกอบรม การช่วยชีวิตขั้นพื้นฐาน

เดิมการช่วยชีวิตขั้นพื้นฐานโดยการปั๊มหัวใจเป็นแบบการเรียงลำดับ ๓ ขั้นตอน (A B C) A หมายถึง Air Way, B หมายถึง Breathing และ C หมายถึง Cardiac ในทางปฏิบัติ ก็จะมีลำดับขั้นตอน ดังนี้ คือ เปิดช่องทางหายใจ เป่าลมเข้าทางปาก เปะนิ้วมือคลำชีพจรที่คอข้างลูกกระเดือก แล้วปั๊มหัวใจบริเวณกลางอก ชุดละ ๑๕ ครั้ง สลับกับเป่า ๒ ครั้งติดต่อกันอย่างต่อเนื่อง เป็นอัตรา ๖๐ ครั้งต่อนาที โดยนับ ๑ และ ๒ และ ๓..... แต่ปัจจุบันได้มีการปรับเปลี่ยนวิธีการกู้ชีพใหม่ โดยให้คนที่หมดสติได้รับการปั๊มหัวใจก่อน ในอัตราที่เร็วกว่าคือ ๘๐ ครั้งต่อนาที โดยผู้ปั๊มหัวใจจะนับเพียงพยางค์เดียว เป็น ๑ ๒ ๓ ...อย่างต่อเนื่อง ๓๐ ครั้งพร้อมเป่าลมเข้าทางปากโดยไม่ต้องหยุดปั๊ม จนครบ ๒ รอบ แล้วจึงเปลี่ยนผู้ปั๊มหัวใจ ลำดับขั้นตอนจึงเป็น C A B (Cardiac Airway Breathing) ในกรณีที่มีเครื่องกระตุกหัวใจ ให้ใช้เครื่องกระตุกหัวใจทันที

ในโอกาสที่สมาคมแพทย์สตรี ดำเนินงานครบ ๕๕ ปี ในปีนี้ สมาคมฯ จึงได้วางแผนการฝึกอบรมให้ได้กลุ่มเป้าหมายมากกว่า ๕๕๐ คน เริ่มตั้งแต่วันที่ ๑๖ สิงหาคม พ.ศ.๒๕๕๘ เป็นต้นไป จนครบจำนวน ๕๕๐ คน มีผู้ผ่านการฝึกอบรม ดังนี้

ครั้งที่ ๑ เมื่อวันที่ ๒๑ มีนาคม พ.ศ. ๒๕๕๘ อบรมผู้สูงอายุ ชมรมผู้สูงอายุแพทย์สตรีอุบลราชธานี สมาคมแพทย์สตรีฯ จำนวนผู้ผ่านการอบรม ๔๗ คน

ครั้งที่ ๒ เมื่อวันที่ ๑๙ มิถุนายน พ.ศ. ๒๕๕๘ อบรมนักเรียน ณ ห้องประชุมโรงเรียนดลวิทยา จำนวนผู้ผ่านการฝึกอบรม ๗๘ คน

ครั้งที่ ๓ เมื่อวันที่ ๒๙ มิถุนายน พ.ศ. ๒๕๕๘ อบรมนักศึกษาวิทยาลัยเทคโนโลยีศรีวิกรม์บริหารธุรกิจ สมาคมแพทย์สตรี ฯ จำนวนผู้ผ่านการอบรม ๕๐ คน

ครั้งที่ ๔ เมื่อวันที่ ๒๗ กรกฎาคม พ.ศ. ๒๕๕๘ อบรมนักเรียน ณ ห้องประชุมโรงเรียนมาแตร์เดอี วิทยาลัย จำนวนผู้ผ่านการอบรม ๖๖ คน

ครั้งที่ ๕ เมื่อวันที่ ๒๘ กรกฎาคม พ.ศ. ๒๕๕๘ อบรมพนักงานบริษัทเทอรูโม ณ บริษัทเทอรูโม (ประเทศไทย) จำกัด จำนวนผู้ผ่านการอบรม ๕๕ คน

ครั้งที่ ๖ เมื่อวันที่ ๒๙ กรกฎาคม พ.ศ. ๒๕๕๘ อบรมนักศึกษาวิทยาลัยเทคโนโลยีศรีวิกรม์บริหารธุรกิจ สถานที่ห้องประชุมประสงค์-สุดสาคร ตูจันดา ชั้น ๓ สมาคมแพทย์สตรีแห่งประเทศไทย ในพระบรมราชูปถัมภ์ จำนวนผู้ผ่านการอบรม ๕๐ คน

ครั้งที่ ๗ เมื่อวันที่ ๑๘ สิงหาคม พ.ศ. ๒๕๕๘ อบรมดารานักแสดง ณ ห้องประชุมสยามมกุฎราชกุมาร อาคารเฉลิมพระบารมี ๕๐ ปี แพทยสมาคมแห่งประเทศไทย ในพระบรมราชูปถัมภ์ จำนวนผู้ผ่านการอบรม ๕๒ คน

ครั้งที่ ๘ เมื่อวันที่ ๒๑ สิงหาคม พ.ศ. ๒๕๕๘ อบรมพนักงานบริษัทกลางคัมครองผู้ประสภภัยจากรถ ณ ห้องประชุมบริษัทกลางคัมครองผู้ประสภภัยจากรถ จำกัด จำนวนผู้ผ่านการอบรม ๕๐ คน

สมาคม ฯ ขอขอบคุณท่านวิทยากรที่มาช่วยในการแนะนำและอบรม และสมาชิกที่สนใจเข้ารับการอบรม หวังเป็นอย่างยิ่งว่า ผู้เข้ารับการอบรมครั้งนี้จะตั้งใจเรียนรู้ และร่วมกันฝึกฝนจนเข้าใจ ทำเองได้ และนำไปใช้ให้ได้ผลจริงๆ เมื่อต้องเผชิญกับภาวะฉุกเฉินนั้น ๆ โดยการตั้งสติไว้ให้มันอย่าตื่นเต้นจนลนลาน

ขอให้การที่เราได้มาร่วมกันกระทำสิ่งดีๆ เหล่านี้เป็นกุศลกรรม ที่นอกจากได้ร่วมใจถวายเป็นพระราชกุศลแล้ว บุญนั้นยังได้แก่ตนเอง สังคม และประเทศชาติ สืบไป



๕. การประชุมวิชาการสัญจร สมาคมแพทยสตรีแห่งประเทศไทย ครั้งที่ ๒๕

วันที่ ๒๕ กุมภาพันธ์ พ.ศ. ๒๕๕๘ สมาคมแพทยสตรีร่วมกับโรงพยาบาลสมเด็จพระยุพราชสระแก้ว จัดประชุมเชิงปฏิบัติการเรื่อง From Asthma to COPD ณ ห้องประชุมโรงพยาบาล โดยมีวิทยากรคือ ศ.เกียรติคุณ ดร.พญ.คุณนันทา มาระเนตร์ รศ.พญ.ชลีรัตน์ ดิเรกวัฒนชัย ศ. พญ.มุกดา หวังวีรวงศ์ รศ.พญ.เบญจมาศ ช่วยชู ผศ.ดร.จตุพร วงศ์สาธิตกุลผู้เข้าร่วมสัมมนาเป็นแพทย์ พยาบาลและเจ้าหน้าที่จาก โรงพยาบาลในจังหวัดสระแก้วและโรงพยาบาลจังหวัดใกล้เคียงจำนวน ๒๕๗ คน ประกอบด้วยการบรรยายและฝึกปฏิบัติเกี่ยวกับการใช้เครื่องพ่นยาขยายหลอดลม โดยมีรายละเอียดการประเมินความพึงพอใจแต่ละกิจกรรม ดังตาราง นอกจากนี้คณะกรรมการและวิทยากรยังได้ไปทัศนศึกษาสถานที่ที่น่าสนใจ เช่น ดินแดนมหัศจรรย์ ละคร ตลาดชายแดนโรงเกลือ ฯลฯ ผลการประเมินการประชุมวิชาการดังนี้

หัวข้อ	ระดับความพึงพอใจ					ค่าเฉลี่ย N=๔๗	ร้อยละ
	๕	๔	๓	๒	๑		
Topic : From Asthma to COPD ศ.คลินิก พญ.มุกดา หวังวีรวงศ์ รศ.พญ.เบญจมาศ ช่วยชู						๔.๓๒	๘๖.๔๙
๑. ความน่าสนใจของหัวข้อ/เนื้อหา	๑๗	๒๗	๒	๐	๑	๔.๒๖	๘๕.๑๑
๒. ข้อมูลเหมาะสมและสามารถนำไปใช้ในการดูแลผู้ป่วย	๑๗	๒๗	๓	๐	๐	๔.๓๐	๘๕.๙๖
๓. วิทยากรสามารถถ่ายทอดความรู้ได้ดี/น่าสนใจ	๑๙	๒๕	๓	๐	๐	๔.๓๔	๘๖.๘๑
๔. วิทยากรสามารถตอบคำถามได้กระจ่าง						๔.๔๐	๘๘.๐๙
Topic : Smoke – free home ศ.คลินิก พญ.มุกดา หวังวีรวงศ์						๔.๓๕	๘๗.๐๒
๑. ความน่าสนใจของหัวข้อ/เนื้อหา	๒๐	๒๖	๑	๐	๐	๔.๔๐	๘๘.๐๙
๒. ข้อมูลเหมาะสมและสามารถนำไปใช้ในการดูแลผู้ป่วย	๒๐	๒๔	๓	๐	๐	๔.๓๖	๘๗.๒๓
๓. วิทยากรสามารถถ่ายทอดความรู้ได้ดี/น่าสนใจ	๑๘	๒๗	๒	๐	๐	๔.๓๔	๘๖.๘๑
๔. วิทยากรสามารถตอบคำถามได้กระจ่าง	๑๕	๓๑	๑	๐	๐	๔.๓๐	๘๕.๙๖

หัวข้อ	ระดับความพึงพอใจ					ค่าเฉลี่ย N=๔๗	ร้อยละ	
	๕	๔	๓	๒	๑			
Topic : COPD Rehabilitation ผศ.ดร.จตุพร วงศ์สาธิตกุล						๔.๓๑	๘๖.๒๘	
๑. ความน่าสนใจของหัวข้อ/เนื้อหา	๒๓	๒๒	๒	๐	๐	๔.๔๕	๘๘.๙๔	
๒. ข้อมูลเหมาะสมและสามารถนำไปใช้ในการดูแลผู้ป่วย	๑๖	๒๗	๒	๒	๐	๔.๒๑	๘๔.๒๖	
๓. วิทยากรสามารถถ่ายทอดความรู้ได้ดี/น่าสนใจ	๑๙	๒๔	๓	๑	๐	๔.๓๐	๘๕.๙๖	
๔. วิทยากรสามารถตอบคำถามได้กระจ่าง	๑๖	๒๙	๒	๐	๐	๔.๓๐	๘๕.๙๖	
Topic : Workshop - Peakflow meter - Drug delivery - (DPI , MDI , Nasal irrigation) รศ.พญ.เบญจมาศ ช่วยชู						๔.๕๑	๙๐.๒๑	
๑. ความน่าสนใจของหัวข้อ/เนื้อหา	๒๕	๒๒	๐	๐	๐	๔.๕๓	๙๐.๖๔	
๒. ข้อมูลเหมาะสมและสามารถนำไปใช้ในการดูแลผู้ป่วย	๒๔	๒๒	๑	๐	๐	๔.๔๙	๘๙.๗๙	
๓. วิทยากรสามารถถ่ายทอดความรู้ได้ดี/น่าสนใจ	๒๕	๒๑	๑	๐	๐	๔.๕๑	๙๐.๒๑	
๔. วิทยากรสามารถตอบคำถามได้กระจ่าง	๒๕	๒๑	๑	๐	๐	๔.๕๑	๙๐.๒๑	
Topic : Workshop - คลินิกอดบุหรี่ : อดบุหรี่ / ภาพยนตร์ ศ.คลินิก พญ.มุกดา หวังวีรวงศ์						๔.๔๙	๘๙.๗๐	
๑. ความน่าสนใจของหัวข้อ/เนื้อหา	๒๖	๒๑	๐	๐	๐	๔.๕๕	๙๑.๐๖	
๒. ข้อมูลเหมาะสมและสามารถนำไปใช้ในการดูแลผู้ป่วย	๒๑	๒๕	๑	๐	๐	๔.๔๓	๘๘.๕๑	
๓. วิทยากรสามารถถ่ายทอดความรู้ได้ดี/น่าสนใจ	๒๒	๒๕	๐	๐	๐	๔.๔๗	๘๙.๓๖	
๔. วิทยากรสามารถตอบคำถามได้กระจ่าง	๒๓	๒๔	๐	๐	๐	๔.๔๙	๘๙.๘๘	
						รวมทั้งหมด	๔.๔๐	๘๗.๙๔

หมายเหตุ : เกณฑ์การแปรผล

คะแนนระหว่าง ๓.๖๘-๕.๐๐ หมายถึง ระดับดี

คะแนนระหว่าง ๒.๓๕-๓.๖๗ หมายถึง ระดับปานกลาง

คะแนนระหว่าง ๑.๐๐-๒.๓๔ หมายถึง ระดับปรับปรุง

บทความวิชาการ บ้านปลอดบุหรี่

ศ.คลินิก พญ.มุกดา หวังวีรวงศ์

ควันบุหรี่ เป็นสารก่อมะเร็งในมนุษย์ที่ไม่มีระดับ “ปลอดภัย” ในการสัมผัส ควันบุหรี่ประกอบด้วยสารเคมีมากกว่า ๔,๐๐๐ ชนิด และมากกว่า ๖๐ ชนิดที่เป็นสารก่อมะเร็ง การที่ผู้ไม่สูบบุหรี่สูดเอาควันบุหรี่จากผู้สูบบุหรี่ ซึ่งอยู่ในบริเวณเดียวกันเรียกว่า “การสูบบุหรี่มือสอง” ทำให้ได้รับสารพิษอื่นๆ เข้าสู่ร่างกายเช่นเดียวกับผู้สูบบุหรี่ หรืออาจจะมากกว่า องค์การอนามัยโลกประเมินว่า ปัจจุบันมีเด็กเกือบ ๗๐๐ ล้านคน หรือเกือบครึ่งหนึ่งของประชากรเด็กทั่วโลกหายใจเอาอากาศปนเปื้อนควันบุหรี่ที่ลอยอยู่ในอากาศเข้าสู่ร่างกาย โดยเฉพาะอย่างยิ่งเมื่ออยู่ในบ้าน

ผลของควันบุหรี่ต่อสุขภาพ มีทั้งระยะสั้น และระยะยาว

ระยะสั้น - แสบตา น้ำตาไหล

- หัวใจเต้นเร็วขึ้น ความดันโลหิตสูงขึ้น
- กลิ่นที่นำรังเกียจตามร่างกาย และเสื้อผ้า
- ลมหายใจมีกลิ่นเหม็น

ระยะยาว - โรคมะเร็งต่างๆ เช่น มะเร็ง ปอด กล้องเสียง หลอดอาหาร กระเพาะปัสสาวะ เป็นต้น

- เส้นเลือดหัวใจตีบ และ หัวใจขาดเลือด
- หลอดเลือดสมอง และ ส่วนอื่นๆตีบตัน
- ถุงลมโป่งพอง หลอดลมอักเสบเรื้อรัง

ผลของบุหรี่ในหญิงมีครรภ์ / ทารก

- ทำให้เกิดความเสียหายที่ทารกแรกคลอดจะมีน้ำหนักตัวต่ำกว่าปกติ
- มีความเสี่ยงของการเกิดโรคไหลตายในเด็ก (SIDS) สูงขึ้นถึง ๒ เท่า

ผลของบุหรี่ / ควันบุหรี่ในเด็ก

- โรคหอบหืด : ทำให้อัตราการเกิดเพิ่มขึ้น และอาการรุนแรงมากขึ้น
- โรคระบบหายใจ : อัตราการเกิดโรค หลอดลมอักเสบ ปอดอักเสบเพิ่มขึ้น
- หูน้ำหนวก / หูชั้นกลางอักเสบ
- ในระยะยาว เด็กที่ได้รับควันบุหรี่จะมีพัฒนาการของปอดน้อยกว่าเด็กที่ไม่ได้รับควันบุหรี่ พัฒนาการสมองต่ำกว่าปกติ

นอกจากนี้ มีการศึกษาพบว่า การที่สมาชิกในบ้านที่สูบบุหรี่อุ้มเด็ก เล่นกับเด็กอย่างใกล้ชิด และป้อนอาหารให้เด็ก จะทำให้เด็กมีความเสี่ยงต่อการป่วยด้วยโรคระบบหายใจส่วนล่างเพิ่มขึ้น ๓.๘๒ เท่า

สถาบันสุขภาพเด็กแห่งชาติมหาราชินี ตระหนักถึงอันตรายจากบุหรี่ยี่และคว้นบุหรี่ยี่ จึงได้จัดโครงการต้นแบบในการรณรงค์ให้บ้านปลอดบุหรี่ยี่ ร่วมกับมูลนิธิรณรงค์เพื่อการไม่สูบบุหรี่ยี่ เพื่อปรับเปลี่ยนพฤติกรรมของคนไทยโดยไม่สูบบุหรี่ยี่ในบ้าน เพื่อลดอันตรายจากคว้นบุหรี่ยี่มือสองในบ้าน กิจกรรมประกอบด้วย การจัดระบบบริการเพื่อส่งเสริมการเลิกสูบบุหรี่ยี่ให้กับผู้ใช้บริการ การฝึกอบรมพยาบาลที่แผนกผู้ป่วยนอกและผู้ป่วยใน ในการประเมิน ให้ความรู้ และให้คำปรึกษาเพื่อการเลิกสูบบุหรี่ยี่ แจกสื่อที่เกี่ยวข้องแก่ครอบครัวเด็กที่มีผู้สูบบุหรี่ยี่ มีระบบแนะนำให้ผู้สูบบุหรี่ยี่ไปรักษาที่คลินิกอดบุหรี่ยี่ และมีระบบติดตามประเมินผล ผลสำเร็จของโครงการ (ในหนึ่งปีแรก) พบว่า มีผู้เลิกสูบบุหรี่ยี่ร้อยละ ๓.๔๓ ไม่สูบบุหรี่ยี่ในบ้าน ร้อยละ ๔๐.๕๗ ไม่เปลี่ยนพฤติกรรม ร้อยละ ๕๖.๐๒ ในช่วง ๒ ปีต่อมา ทางสถาบันฯ ได้ขยายโครงการเป็นโครงการเครือข่ายบ้านปลอดบุหรี่ยี่อีก ๗ แห่ง ได้แก่ โรงพยาบาลเมตตาประชารักษ์ โรงพยาบาลเจริญกรุงประชารักษ์ โรงพยาบาลบ้านโป่ง โรงพยาบาลเจ้าพระยาอภัยภูเบศร์ ศูนย์ส่งเสริมสุขภาพจังหวัดนครสวรรค์ โรงพยาบาลพิษณุโลก และโรงพยาบาลมหาราชนครศรีธรรมราช ซึ่งเครือข่ายทั้ง ๗ แห่งได้ดำเนินการ “โครงการบ้านปลอดบุหรี่ยี่” อย่างมีประสิทธิภาพและประสบความสำเร็จ สำหรับสถาบันสุขภาพเด็กแห่งชาติมหาราชินี จากการติดตามผลทั้งหมด (พ.ศ.๒๕๕๒-๒๕๕๔) จากคนที่สูบบุหรี่ยี่ ๕,๒๙๓ คน พบว่า ไม่สูบบุหรี่ยี่ในบ้านร้อยละ ๔๒.๒ เปลี่ยนพฤติกรรมจากสูบบุหรี่ยี่ในบ้านเป็นนอกบ้าน ร้อยละ ๓๐.๔ สูบน้อยลงร้อยละ ๑๗.๕ และไม่เปลี่ยนพฤติกรรมร้อยละ ๙.๙

ดังนั้น หากต้องการลดปัญหาการสูบบุหรี่ยี่ของเด็กและเยาวชนโดยไม่ให้เด็กเริ่มต้นสูบบุหรี่ยี่ในอนาคต ต้องเน้นความสำคัญของการให้ความรู้พ่อแม่ – ผู้ปกครองถึงผลกระทบของปัญหาสุขภาพในบุตรหลาน และแบบอย่างของการไม่สูบบุหรี่ยี่ของพ่อแม่ – ผู้ปกครอง ด้วยการรณรงค์ให้บ้านปลอดบุหรี่ยี่ เพื่อสุขภาพที่ดีของเด็กไทย

คว้นบุหรี่ยี่มือสองละอองร้าย
ติดตามมายบนเสื้อผ้า หน้า ตัว ผม
ลูกหลานใกล้ได้สารพิษที่สูดดม
ทุกซ์ระทมเจ็บป่วยแทบม้วยมรณ์
“ เลิกบุหรี่ยี่...เพื่อลูกรักกันเถอะ ”

รายงานการกำนุญกอดผ้าป่า-เสวนาธรรม

แพทย์หญิง คุณ สวรรยา เดชอุดม

คณะกรรมการสมาคม ฯ ชุดที่ ๓๑ ได้มีมติให้จัดงานทอดผ้าป่าสามัคคีขึ้น ในโอกาสครบรอบ ๕๕ ปี สมาคมแพทย์สตรีแห่งประเทศไทย ในพระบรมราชินูปถัมภ์ โดยมีวัตถุประสงค์คือ

๑. เพื่อน้อมรำลึกถึงพระมหากษัตริย์คุณสมเด็จพระนางเจ้าสิริกิติ์ฯ พระบรมราชินีนาถที่ทรงรับเป็นองค์อุปถัมภ์ และเสด็จฯเป็นองค์ประธานในพิธีเปิดอาคารแพทย์โกศล

๒. เพื่อส่งเสริมความสามัคคีในระหว่างสมาชิกแพทย์สตรี

๓. เพื่อเป็นทุนในการดำเนินกิจกรรมการกุศลขับเคลื่อนการพัฒนาคุณภาพชีวิตประชาชนและสังคม การทำบุญทอดผ้าป่า-เสวนาธรรม ในครั้งนี้ มีความหลากหลายของกิจกรรมบุญ คือ ลดกรรมคุณ อาคารแพทย์โกศล สมาคมแพทย์สตรีแห่งประเทศไทย ในพระบรมราชินูปถัมภ์ วันที่ ๒๗ มิถุนายน พ.ศ. ๒๕๕๘ เริ่มต้นด้วยการจัดกองผ้าป่าอย่างตั้งอกตั้งใจกันไว้ ตั้งแต่เช้าตรู่ นายสมาคม ศ.เกียรติคุณ ดร.พญ.คุณนันทา มารณะนทร์ ได้นำสมาชิกตั้งจิตอธิษฐาน จุดธูปเทียนบูชาพระรัตนตรัย แล้วสวดมนต์ในทำนองสรภัญญะโดยพร้อมเพรียงกัน ตามด้วยสวดมนต์บทโพชฌงค์คาถาพร้อมคำแปลถวายสมเด็จพระนางเจ้าสิริกิติ์ พระบรมราชินีนาถ ต่อจากนั้นฟังธรรมบรรยาย ของพระภิกษุสมเกียรติกิตติโก สุพรรณดิษฐ์(อดีตแพทย์หัวหน้าหน่วยมะเร็งสตรีของ โรงพยาบาลรามาริบัติ) พร้อมนำเสนอด้วยสไลด์ในหัวข้อ “ปฏิบัติธรรมไปทำไม?” เพื่อจูงใจให้สมาชิกทั้งหลายหันมาใส่ใจในการปฏิบัติธรรม อาชีพแพทย์เป็นอาชีพที่ได้เปรียบเพราะคลุกคลีกับเหตุทุกข์ทั้ง ๔ (เกิด แก่ เจ็บ ตาย) อยู่เนืองๆ สำหรับคนที่ยังไม่เคยทำก็สมควรเริ่มต้น ส่วนคนที่ได้เริ่มแล้วก็จะได้พัฒนาให้ก้าวหน้ายิ่งขึ้นไป เพราะความละเอียดลึกซึ้งของใจเรานี้มีหลายระดับ

ในระหว่างที่พระภิกษุสมเกียรติกิตติโก ฉันทตถาหาร สมาคมแพทย์สตรีฯ ได้เชิญผู้ที่เข้าถึงธรรม มาเล่าให้พวกเราฟังถึงแรงบันดาลใจที่ท่านใฝ่ธรรม ได้แก่ ศ.คลินิก เกียรติคุณ นพ.ปิยะสกล สกลสัตยาทร พญ.สมสิริ สกลสัตยาทร และ พญ.ศุภวัจนี นัถิเอนตร พวกเราได้รับฟังข้อคิดดีๆ และสั้นๆ จากผู้ที่ไม่เคยมีทุกข์ แต่ตามภรรยาไปปฏิบัติธรรม และได้นำข้อคิดนั้นมาจัดการกับชีวิตและการทำงาน สร้างความสุขและความพอใจกับผู้ร่วมงาน นำความเจริญมาสู่องค์กรอย่างต่อเนื่อง เราได้รู้เห็นการจัดการกับความกังวลที่เข้ามา รบกวนจิตใจจากการดำเนินชีวิตและความรับผิดชอบภาระงานในภาระของแพทย์ สามารถบรรเทาได้ด้วย การเข้าถึงธรรมะ ทำให้หน้าตาของท่านผ่องใส เพราะใจเป็นสุขนั่นเอง และท้ายที่สุดเราได้พบว่าจากความคุ้นเคยกับการเรียนหนังสือ และการอ่านหนังสือจนจำได้ อีกทั้งได้เป็นแพทย์ ทำให้การได้เรียนพระอภิธรรม (ภาคสาม หรือภาคสุดท้ายของพระไตรปิฎก) นั้นเป็นสิ่งที่น่าสนใจศึกษาตามวิธีที่เราคุ้นเคย คือ ศึกษาจากตำรา และทำให้เราเข้าใจถึงความเป็นไปของชีวิตเรายังขึ้น (ผู้สนใจ DVD ของงานทอดผ้าป่า เสวนาธรรมครั้งนี้ ติดต่อสมาคมแพทย์สตรีฯ สั่งจองได้ตั้งแต่บัดนี้เป็นต้นไป) ผู้ฟังถูกจรรีกับแบบไหน ก็รับไปปฏิบัติได้ตามอำเภอใจของตบงานนี้เป็นงานแรกที่สมาชิกสมาคมแพทย์สตรีฯ ได้ใช้ห้องประชุม “ประสงค์-สุดสาคร ตูจินดา” ที่ท่านอาจารย์

สุดสาคร ตูจันดา ได้บริจาคเงินในการปรับปรุงตกแต่งภายในพร้อมด้วยเครื่องเสียงให้ สมาชิกสมาคมฯ ได้มาใช้งานกันเต็มห้อง มีผู้ลงทะเบียนไว้จำนวน ๔๖ ท่าน สำหรับท่านที่มาร่วมไม่ได้ ได้บริจาคเงิน และ ชักชวนญาติมิตรผู้มีจิตศรัทธาร่วมบริจาคมีจำนวนรวมกันเป็น ๕๐๙ ท่าน ได้ยอดเงินบริจาค ณ วันที่ ๒๐ กรกฎาคม พ.ศ. ๒๕๕๘ เป็นเงิน ๑,๔๔๑,๑๙๐ บาท (หนึ่งล้านสี่แสนสี่หมื่นหนึ่งพันหนึ่งร้อยเก้าสิบบาทถ้วน) ซึ่งพระภิกษุสมเกียรติกิตติโก สุพรรณดิษฐ์ ได้มอบให้แก่สมาคมแพทย์สตรีฯ เพื่อทำการกุศลตามที่ผู้บริจาค ได้แสดงความจำนงไว้ (ขออนุโมทนา) ซึ่งประกอบด้วย ๓ ประเภทดังนี้

๑. เงินบริจาคสนับสนุนทุนการศึกษา นักศึกษาแพทย์สตรี เป็นเงิน ๕๒๐,๖๕๐ บาท
๒. เงินสนับสนุนโครงการฝึกอบรมการกู้ชีพ โดยร่วมกับมูลนิธิหัวใจ เป็นเงิน ๑๕๓,๒๕๐ บาท
๓. เงินสนับสนุนกิจกรรมการกุศลอื่นตามนโยบายของสมาคมแพทย์สตรีฯ เป็นเงิน ๗๖๗,๒๙๐ บาท

การดำเนินโครงการบรรลุผลสำเร็จทั้ง ๓ วัตถุประสงค์ด้วยความร่วมมือร่วมใจของท่านสมาชิกทั้งแพทย์ สตรีที่ปรึกษาอาวุโส สมาชิกสมาคมแพทย์สตรีปัจจุบัน และสมาชิกที่สมัครใหม่ พร้อมด้วยญาติสนิท มิตรสหาย คณะกรรมการของสมาคมฯ และ ชมรมผู้สูงอายุแพทย์สตรีอุปถัมภ์

ด้วยกุศลผลบุญที่ท่านทั้งหลายได้กระทำแล้ว ขออาราธนาคุณพระรัตนตรัย และสิ่งศักดิ์สิทธิ์ ที่ทั้งหลายในสากลโลกจงดลบันดาลให้ท่านทั้งหลายปลอดภัยตลอดภพ และเจริญด้วยจตุพิศพรชัย ถึงพร้อมด้วย อายุ วรรณะ สุขะ พละ และปฏิภาณ เทอญ

แพทย์สตรีที่ได้รับการเชิดชูเกียรติ ปี ๒๕๕๗-๒๕๕๘

ในปี ๒๕๕๗-๒๕๕๘ มีแพทย์สตรีที่ได้รับการยกย่องเชิดชูเกียรติจากหน่วยงานต่าง ๆ ดังต่อไปนี้
ผู้ได้รับพระราชทานเครื่องราชอิสริยาภรณ์อันเป็นที่เชิดชูยิ่ง มหาปรมาภรณ์ช้างเผือก (ม.ป.ช.)

พ.ญ.ประนอม คำเที่ยง	สำนักงานปลัดกระทรวงสาธารณสุข กระทรวงสาธารณสุข
ศ.พ.ญ. ยุพิน ศุภพุทรมงคล	ภาควิชาอายุรศาสตร์ คณะแพทยศาสตร์ ศิริราชพยาบาล
รศ.พญ.อมรศรี ชูณหรัศม์	ภาควิชากุมารเวชศาสตร์ โรงพยาบาลรามาธิบดี
พญ.วลัยอร ปรัชญพฤทธิ์	สถาบันโรคผิวหนัง กรมการแพทย์
พญ.แสงดาว มยุรสาคร	โรงพยาบาลบุรีรัมย์ จังหวัดบุรีรัมย์
รศ.พญ. ณีฎฐา รัชตะนาวิน	คณะแพทยศาสตร์รามาธิบดี
พญ.อรวรรณ ศิลปกิจ	โรงพยาบาลศรีธัญญา กรมสุขภาพจิต

ผู้ที่ได้รับการแต่งตั้งและการเชิดชูเกียรติ

๑. ศ.เกียรติคุณ พญ.สมศรี เผ่าสวัสดิ์ ได้รับการยกย่องเชิดชูเกียรติ
 - ๑.๑ World Health Professions Alliance Interprofessional Collaborative Practice Award ปี ค.ศ.๒๐๑๕
 - ๑.๒ รางวัลสตรีไทยดีเด่น ประจำปี พ.ศ. ๒๕๕๘ จากสภาสตรีแห่งชาติในพระบรมราชินูปถัมภ์
 - ๑.๓ ศิษย์เก่าดีเด่น โรงเรียนราชินี ประจำปี พ.ศ. ๒๕๕๘
๒. พญ.จามรี เชื้อเพชรโสภณ
 - ๒.๑ ได้รับเลือกตั้งเป็นนายกฯรังสีวิทยาสมาคม รับตำแหน่งเมื่อ เมษายน ๒๕๕๘ อยู่ในวาระ ๓ ปี
 - ๒.๒ ได้รับเชิญเป็นสมาชิกกิตติมศักดิ์ของสมาคมรังสีวิทยาทวีปอเมริกาเหนือ (Radiological Society of North America -RSNA) ประจำปีค.ศ.๒๐๑๕ (หนึ่งในสามจากรังสีแพทย์จากทั่วโลก)
๓. รศ.พญ.จิรพร เหล่าธรรมทัศน์ ได้รับการแต่งตั้งเป็นศาสตราจารย์ คณะแพทยศาสตร์ โรงพยาบาลรามาธิบดี
๔. รศ.คลินิก พญ.ศิราภรณ์ สวัสดิ์วร ผู้อำนวยการสถาบันสุขภาพเด็กแห่งชาติมหาราชินีหรือโรงพยาบาลเด็ก
 - ๔.๑ ได้รับรางวัลมิตรภาพแห่งฮิวเบิร์ต เอช. ฮัมฟรีย์ โดยโรงเรียนสาธารณสุขโรลลินส์ มหาวิทยาลัยเอโมรี สหรัฐอเมริกา
 - ๔.๒ รางวัลผู้บริหารสาธารณสุขที่มีผลงานดีเด่นและเปี่ยมคุณธรรม จากสมาคมนักบริหารสาธารณสุข ๕ พฤศจิกายน พ.ศ. ๒๕๕๘
 - ๔.๓ ได้รับรางวัล United Nations Service Award 1st Place Winner เรื่อง Holistic School in Hospital ในวันที่ ๒๓ มิถุนายน พ.ศ. ๒๕๕๘

๕. รศ.พญ.สุขจันทร์ พงษ์ประไพ ได้รับการคัดเลือกเป็นศิษย์เก่าดีเด่นด้านความสำเร็จในอาชีพ/หน้าที่การงาน คณะแพทยศาสตร์ มหาวิทยาลัยสงขลานครินทร์ ประจำปีพ.ศ.๒๕๕๘
๖. พญ.สุธานี บุรณเบญจเสถียร โรงพยาบาลแม่จัน จังหวัดเชียงราย ได้รับรางวัลชมเชย ครั้งที่ ๔ พ.ศ.๒๕๕๘ จากหนังสือ "เขาหาว่าหมอเป็นฆาตรกร"
๗. แพทย์หญิงจิตติมา อินทพิบูลย์ จักษุแพทย์ โรงพยาบาลศรีสังวร อำเภอสรีสำโรง จังหวัดสุโขทัย เป็นข้าราชการดีเด่นของจังหวัดสุโขทัย ประจำปี ๒๕๕๗
๘. ศ.พญ.บุญมี สถาปัตยวงศ์ แพทย์ดีเด่นสาขาอาจารย์ ของแพทยสภาประจำปี ๒๕๕๖-๒๕๕๘
๙. พญ.พรจิต ประพินวณิชย์ แพทย์ดีเด่นสาขาผู้บริหาร ของแพทยสภาประจำปี ๒๕๕๖-๒๕๕๘
๑๐. รศ.พญ.บุญสม ชัยมงคล รัปลั้เกียรติคุณจาก แพทยสภาในฐานะอาจารย์ของคณะแพทยศาสตร์ มหาวิทยาลัยเชียงใหม่ ผู้ประพฤติตนดีเด่น ในเชิงคุณธรรม จริยธรรม ประจำปีการศึกษา ๒๕๕๗



รายนามแพทย์สตรีดีเด่น – แพทย์สตรีตัวอย่างจากอดีต ถึงปัจจุบัน

สมาคมแพทย์สตรีแห่งประเทศไทยฯ ได้คัดเลือกแพทย์สตรีที่มีผลงานดีเด่นในด้านต่างๆ และได้มอบโล่เกียรติยศในการประชุมใหญ่สมาคมฯ ของทุกปี

รายนามแพทย์สตรีดีเด่นตั้งแต่ปี ๒๕๑๙-๒๕๕๘ มีดังต่อไปนี้

พ.ศ.๒๕๑๙	แพทย์หญิงสมคิด	บานชื่น	แพทย์โรงพยาบาลประจำจังหวัดอุดรดิตถ์
พ.ศ.๒๕๒๐	แพทย์หญิงจันทนา	สุขวิจน์	ผู้อำนวยการกองโรงพยาบาลโรคจิต
พ.ศ.๒๕๒๑	แพทย์หญิงชูศรี	โพธิสุนทร	ผู้อำนวยการโรงพยาบาลประจำจังหวัดมหาสารคาม
พ.ศ.๒๕๒๒	แพทย์หญิงนวลศรี	ทิวทอง	ผู้อำนวยการโรงพยาบาลแม่และเด็ก ศูนย์อนามัยแม่และเด็ก เขต ๗ จังหวัดราชบุรี
พ.ศ.๒๕๒๓	แพทย์หญิงทัศนีย์	เอมอมร	ผู้อำนวยการสำนักงานส่งเสริมวิชาการ และบริการสาธารณสุข จังหวัดปราจีนบุรี
พ.ศ.๒๕๒๕	แพทย์หญิงประภา	สวารชร	ผู้อำนวยการโรงพยาบาลประจำจังหวัดอุดรธานี
พ.ศ.๒๕๒๖	แพทย์หญิงกัลยา	บำรุงผล	ผู้ซึ่งประกอบภารกิจส่วนตัว และดำรงตำแหน่งอาสาสมัคร ผู้นำกลุ่มอาสาป้องกันชาติ
พ.ศ.๒๕๒๗	แพทย์หญิงบุญรัตน์	จิตต์นุเคราะห์	ผู้อำนวยการโรงพยาบาลชุมชน อำเภอคลองใหญ่ จังหวัดตราด
พ.ศ.๒๕๒๘	แพทย์หญิงสมบูรณ์	เกียรตินันท์	แพทย์ผู้เชี่ยวชาญสูตินรีเวช โรงพยาบาลพระปกเกล้า จังหวัดจันทบุรี
พ.ศ.๒๕๒๙	แพทย์หญิงสำรวย	ทรัพย์เจริญ	ผู้อำนวยการโรงพยาบาลวังน้ำเย็น จังหวัดปราจีนบุรี
พ.ศ.๒๕๓๐	แพทย์หญิงเพชรศรี	ศิริรินทร์	หัวหน้าฝ่ายเวชกรรมสังคม โรงพยาบาลเชียงใหม่
พ.ศ.๒๕๓๑	แพทย์หญิงวัฒน์ีย์	เย็นจิตร	ฝ่ายจักษุวิทยา โรงพยาบาลลำปาง
พ.ศ.๒๕๓๒	แพทย์หญิงอัญชลี	อินทนนท์	ผู้อำนวยการโรงพยาบาลกุดชุม จังหวัดยโสธร รักษาการในตำแหน่งผู้อำนวยการพิเศษ ด้านเวชกรรมป้องกัน
พ.ศ.๒๕๓๓	แพทย์หญิงมยุรา	กุสุมภ์	นายแพทย์สาธารณสุข จังหวัดปทุมธานี
พ.ศ.๒๕๓๔	รองศาสตราจารย์แพทย์หญิงชวนชม		สภานวรัตน์ ภาควิชาสูติศาสตร์-นรีเวชวิทยา คณะแพทยศาสตร์ มหาวิทยาลัยขอนแก่น
พ.ศ.๒๕๓๕	แพทย์หญิงพะยอม	บุณสิน	รองผู้อำนวยการฝ่ายการแพทย์ โรงพยาบาลมหาราชนครราชสีมา
พ.ศ.๒๕๓๖	แพทย์หญิงชนิษฐา	มหัศจรรย์กาญจนะ	ผู้อำนวยการพิเศษด้านเวชกรรม สาขาวิสัญญีวิทยา โรงพยาบาลยะลา จังหวัดยะลา

พ.ศ.๒๕๓๗	แพทย์หญิงเรณู	ศรีสมิต	ผู้อำนวยการโรงพยาบาลเชียงรายประชานุเคราะห์ จังหวัดเชียงราย
พ.ศ.๒๕๓๘	แพทย์หญิงสุจิตรา	ประสานสุข	รองศาสตราจารย์ภาควิชาโสตนาสิกการังษีวิทยา คณะแพทยศาสตร์ ศิริราชพยาบาล
พ.ศ.๒๕๓๙	แพทย์หญิงศิริภรณ์	สวัสดิ์วิร	กุมารแพทย์ โรงพยาบาลโยธธร จังหวัดโยธธร
พ.ศ.๒๕๔๐	ศาสตราจารย์แพทย์หญิงคุณนันทา	มาระเนตร	ผู้เชี่ยวชาญด้านโรคระบบการหายใจ และเวชบำบัดวิกฤต คณะแพทยศาสตร์ ศิริราชพยาบาล
พ.ศ.๒๕๔๑	ไม่มีผู้ได้รับรางวัล		
พ.ศ.๒๕๔๒	แพทย์หญิงวิภาดา	เซาวกุล	ผู้เชี่ยวชาญด้านอายุกรรม โรงพยาบาลสรรพสิทธิประสงค์ จังหวัดอุบลราชธานี
พ.ศ.๒๕๔๓	แพทย์หญิงประคอง	วิทยาศัย	มูลนิธิเกื้อตรุณี จังหวัดเชียงใหม่
พ.ศ.๒๕๔๔	แพทย์หญิงเบญจพร	ปัญญาง	กรมสุขภาพจิต กระทรวงสาธารณสุข
พ.ศ.๒๕๔๕	ศาสตราจารย์แพทย์หญิงวรรณิ	นิธยานันท์	ภาควิชาอายุรศาสตร์ คณะแพทยศาสตร์ ศิริราชพยาบาล
พ.ศ.๒๕๔๖	แพทย์หญิงพัชรี	ขันติพงษ์	ผู้เชี่ยวชาญด้านเวชกรรม โรงพยาบาลเชียงรายประชานุเคราะห์ จังหวัดเชียงราย
พ.ศ.๒๕๔๗	แพทย์หญิงกนกนถ	พิศุทธกุล	ผู้อำนวยการโรงพยาบาลแม่สอด
	(แพทย์สตรีดีเด่นสาขาบริหาร)		
	ศาสตราจารย์กิตติคุณแพทย์หญิงสุวิทนา	อารีพรรค	ข้าราชการบำนาญ
	(แพทย์สตรีดีเด่นสาขาบริการวิชาการ)		ผู้เชี่ยวชาญด้านจิตเวชศาสตร์ คณะแพทยศาสตร์ จุฬาลงกรณ์มหาวิทยาลัย
	แพทย์หญิงพรจิต	จันทร์ศมี	ผู้อำนวยการโรงพยาบาลปัตตานี
	(แพทย์สตรีดีเด่นสาขาบริการสังคม)		
	แพทย์หญิงวารภรณ์	ภูมิสวัสดิ์	ผู้อำนวยการสถาบันเวชศาสตร์ผู้สูงอายุ
	(แพทย์สตรีดีเด่นสาขาสารสร้างเสริมสุขภาพ)		กรมการแพทย์ กระทรวงสาธารณสุข
พ.ศ.๒๕๔๘	แพทย์หญิงประนอม	คำเที่ยง	นายแพทย์สาธารณสุขจังหวัดลพบุรี
พ.ศ.๒๕๔๙	แพทย์หญิงเพ็ญจันทร์	สายพันธุ์	นายแพทย์ ๑๐ ด้านเวชกรรม สาขากุมารเวชกรรม
พ.ศ.๒๕๕๐	แพทย์หญิงศิริเพ็ญ	กัลป์ยานรุจ	นายแพทย์ ๑๐ วช หัวหน้างานโรคติดเชื้อ สถาบันสุขภาพเด็กแห่งชาติมหาราชินี
พ.ศ.๒๕๕๑	แพทย์หญิงวัลย์รัตน์	ไชยฟู	นายแพทย์ ๘ ผู้อำนวยการโรงพยาบาลปางมะผ้า
พ.ศ.๒๕๕๒	ศาสตราจารย์แพทย์หญิงพรสวรรค์	วสันต์	ภาควิชากุมารเวชศาสตร์ คณะแพทยศาสตร์ศิริราชพยาบาล มหาวิทยาลัยมหิดล

พ.ศ.๒๕๕๓	แพทย์หญิงทิวาวรรณ ปิยกุลมาลา	นายแพทย์ ๙ วช. ด้านเวชกรรม สาขากุมารเวชกรรม โรงพยาบาลกาฬสินธุ์
พ.ศ.๒๕๕๔	แพทย์หญิงรัตนาดี ณ นคร	ภาควิชาอายุรศาสตร์ คณะแพทยศาสตร์ มหาวิทยาลัยขอนแก่น
พ.ศ.๒๕๕๕	แพทย์หญิงวิวรรณ หาญสุทธิเวชกุล (แพทย์สตรีดีเด่นสาขาบริการวิชาการ) แพทย์หญิงกิตติยา ศรีเลิศฟ้า (แพทย์สตรีดีเด่นสาขาบริหาร)	นายแพทย์ทรงคุณวุฒิ ด้านเวชกรรม สาขากุมารเวชกรรม โรงพยาบาลเชียงใหม่ประชานุเคราะห์ ผู้อำนวยการโรงพยาบาลตากสิน กรุงเทพฯ
พ.ศ.๒๕๕๖	แพทย์หญิงรัตนา จิรกาลวิศิษฐ์	หัวหน้ากลุ่มงานอายุรเวชกรรม โรงพยาบาลหาดใหญ่ จังหวัดสงขลา
พ.ศ.๒๕๕๗	แพทย์หญิงสมบัติ ชูติมานุกุล (แพทย์สตรีดีเด่นสาขาบริหาร) แพทย์หญิงสุรัสวดี ศุภธราธาร (แพทย์สตรีดีเด่นสาขาบริการ)	ผู้อำนวยการโรงพยาบาลสมเด็จพระยุพราชสระแก้ว นายแพทย์เชี่ยวชาญ (ด้านเวชกรรมสาขาสูติ-นรีเวชกรรม) กลุ่มงานสูติ-นรีเวชกรรม โรงพยาบาลปัตตานี
พ.ศ.๒๕๕๘	แพทย์หญิงจริยา แสงสัจจา (แพทย์สตรีดีเด่นฝ่ายบริหาร) แพทย์หญิงดวงรัตน์ เชี่ยวชาญวิทย์ (แพทย์สตรีดีเด่นฝ่ายบริการ)	ผู้อำนวยการสถาบันบาราศนราดรุร จังหวัดนนทบุรี ผู้อำนวยการโรงพยาบาลบางกระพุ่ม จังหวัดพิษณุโลก

ในปี ๒๕๕๖ คณะกรรมการอำนวยการฯ พิจารณาเห็นว่า มีแพทย์สตรีอาวุโสจำนวนมากที่ได้อุทิศชีวิตปฏิบัติตนในฐานะแพทย์สตรีทั้งด้านวิชาการและด้านบริการ รวมทั้งด้านสังคมสมควรแก่การยกย่อง เพื่อเป็นแบบอย่างในการดำเนินชีวิตและการทำงานแก่แพทย์สตรีรุ่นน้อง จึงได้มอบโล่เกียรตินิยมสำหรับแพทย์สตรีตัวอย่างปีละ ๑ รางวัล

รายนามแพทย์สตรีตัวอย่างประจำปี ๒๕๔๖-๒๕๕๘ มีดังต่อไปนี้

พ.ศ.๒๕๔๖	ศาสตราจารย์เกียรติคุณแพทย์หญิงชนิกา	ตู้จินดา
พ.ศ.๒๕๔๗	ศาสตราจารย์เกียรติคุณแพทย์หญิงถนอมศรี	ศรีชัยกุล
พ.ศ.๒๕๔๘	แพทย์หญิงสุจิตรา	นิมมานนิตย์
พ.ศ.๒๕๔๙	ศาสตราจารย์แพทย์หญิงสมศรี	เผ่าสวัสดิ์
พ.ศ.๒๕๕๐	ศาสตราจารย์เกียรติคุณแพทย์หญิงสุมาลี	นิมมานนิตย์
พ.ศ.๒๕๕๑	ศาสตราจารย์เกียรติคุณแพทย์หญิงอนงค์	เพียรกิจกรรม
พ.ศ.๒๕๕๒	ศาสตราจารย์เกียรติคุณแพทย์หญิงภัทราพร รองศาสตราจารย์แพทย์หญิงคุณหญิงสำหรี	อิสรางกูร ณ อยุธยา จิตตินันท์
พ.ศ.๒๕๕๓	รองศาสตราจารย์แพทย์หญิงมณฑนา ผู้ช่วยศาสตราจารย์แพทย์หญิงมยุรี	แก้วอิม วศินานุกร
พ.ศ.๒๕๕๔	ศาสตราจารย์กิตติคุณ แพทย์หญิงคุณหญิงกอบจิตต์	ลิมปพยอม
พ.ศ.๒๕๕๕	ศาสตราจารย์พิเศษ ดร.แพทย์หญิงเพ็ญแข	ลิมศิลา
พ.ศ.๒๕๕๖	แพทย์หญิงเพททาย	แม่นสุวรรณ
พ.ศ.๒๕๕๗	รองศาสตราจารย์แพทย์หญิงประสพศรี ศาสตราจารย์เกียรติคุณ แพทย์หญิงคุณสาคร	อึ้งถาวร ชนมิตต์
พ.ศ.๒๕๕๘	แพทย์หญิงอารยา	ทองผิว

แพทย์สตรีตัวอย่าง ปี ๒๕๕๘

แพทย์หญิง อารยา ทองผิว



๑. ประวัติส่วนตัวและครอบครัว

ชื่อ นางอารยา นามสกุล ทองผิว อายุ ๗๒ ปี

สถานที่ปฏิบัติงาน แพทย์ที่ปรึกษา อายุรกรรม ต่อมไร้ท่อ โรงพยาบาลเปาโล พหลโยธิน

๒. วุฒิการศึกษาและสถาบันที่สำเร็จการศึกษา / ฝึกอบรม

- โรงเรียนเซนต์ฟรังซิสซาเวียร์ คอนแวนต์
- โรงเรียนเตรียมอุดมศึกษา
- คณะวิทยาศาสตร์การแพทย์ รุ่นที่ ๑ มหาวิทยาลัยแพทยศาสตร์ ปัจจุบันคือ มหาวิทยาลัยมหิดล
- คณะแพทยศาสตร์ ศิริราช พยาบาล
- Certificate in Internal Medicine, New York University Medical Center
- Certificate in Endocrinology, New York University Medical Center
- หลักสูตรแพทยศาสตรศึกษา (Medical Education)
- กระบวนการคุณภาพ จากสถาบันรับรองคุณภาพสถานพยาบาล (Health Care Accreditation)

๓. ประวัติการทำงาน

๑. การดูแลผู้ป่วยนอกและผู้ป่วยใน สาขาอายุรกรรมต่อมไร้ท่อ

๒. หัวหน้าแผนกอายุรกรรม โรงพยาบาลเปาโล พหลโยธิน พ.ศ. ๒๕๔๒ – ๒๕๔๔

๓. ประธาน Continuing Medical Education Committee พ.ศ. ๒๕๓๘ – ๒๕๔๐

๔. ประธาน Patient Care Team ผู้ป่วยใน พ.ศ. ๒๕๔๐ – ๒๕๔๒

๕. ประธาน Mortality – Morbidity Committee พ.ศ. ๒๕๔๐ – ๒๕๔๔

๖. ประธาน Pharmacy and Therapeutic Committee พ.ศ. ๒๕๔๓ – ๒๕๔๔

๗. ประธาน Risk Committee พ.ศ. ๒๕๔๔

๘. ประธาน Medical Staff Organization พ.ศ. ๒๕๔๔ – ๒๕๔๕

๙. ปัจจุบัน ที่ปรึกษาด้านคุณภาพ ของ Quality Executive Committee รพ.เปาโล พหลโยธิน ให้ความรู้ด้าน DM Patient Care Team รวมแนวทางเวชปฏิบัติที่ดี ด้านการพัฒนาคุณภาพ Excellence Service Behavior และการดูแลลูกค้า

๔. การทำงานเพื่อวงการแพทย์นอกโรงพยาบาล

๑. นายกสมาคมผู้ให้ความรู้โรคเบาหวาน (The Association of Thai Diabetes Educator) พ.ศ. ๒๕๔๕ – ๒๕๔๘ ปัจจุบันเป็นที่ปรึกษาของสมาคมฯ เขียนคอลัมน์ประจำทุก ๓ เดือน และเป็นวิทยากรในทีม ของสมาคมผู้ให้ความรู้โรคเบาหวาน ทั้งจัดที่สมาคมและต่างจังหวัดทั่วประเทศ

๒. ร่วมพัฒนารูปแบบการเก็บตัวชี้วัดในโครงการ Toward Clinical Excellence Network (TCEN) สำหรับโรคเบาหวาน ซึ่งได้รับการพัฒนาต่อไปเป็นส่วนหนึ่งของการบริหารทีมงานผู้ดูแลโรคเบาหวาน ในแนวทางเวชปฏิบัติ พ.ศ. ๒๕๕๔ และ ๒๕๕๗

๓. ร่วมโครงการ Knowledge Management DM กับกรมการแพทย์ สถาบันรับรองคุณภาพสถานพยาบาล สำนักงานหลักประกันสุขภาพแห่งชาติ และสำนักงานการจัดการความรู้เพื่อสังคม

๔. กรรมการบริหารเครือข่ายวิชาชีพแพทย์ในการควบคุมการบริโภคยาสูบ รับผิดชอบแผนงาน พัฒนาแนวทางเวชปฏิบัติในการเลิกเสพยาสูบสำหรับผู้ป่วยโรคเรื้อรัง และร่วมเป็นกองบรรณาธิการวารสาร ฟ้าใสไร้ควัน รวมทั้งเขียนคอลัมน์ประจำทุก ๓ เดือน

๕. ประธานงานความร่วมมือระหว่างสถาบันรับรองคุณภาพสถานพยาบาล (HA) สมาคมผู้ให้ความรู้โรคเบาหวาน เครือข่ายวิชาชีพแพทย์ในการควบคุมการบริโภคยาสูบ และสมาคมแพทย์สตรีแห่งประเทศไทยในพระบรมราชินูปถัมภ์

๖. ประธานงานสมาคมแพทย์สตรีแห่งประเทศไทยในพระบรมราชินูปถัมภ์ กับเครือข่ายวิชาชีพแพทย์ เพื่อการควบคุมการบริโภคยาสูบ จัดการฝึกอบรมเรื่องพิษภัยของบุหรี่ยุคใหม่ และวิธีการให้คำปรึกษาให้ชมรมผู้สูงอายุ แพทย์สตรีอุปถัมภ์

๗. คณะกรรมการเยี่ยมสำรวจ เพื่อการตัดสินรางวัล Terumo Diabetes Patient Care Team Award พ.ศ. ๒๕๔๘ - ๒๕๕๗

๘. วิทยากร HA National Forum ด้าน DM ในนามของโรงพยาบาล และเครือข่าย Knowledge Management DM พ.ศ. ๒๕๔๙ - ๒๕๕๘

๙. วิทยากรใน HA National Forum ด้านการควบคุมการบริโภคยาสูบ และด้านการเลิกบุหรี่ยุคใหม่ในโรคเรื้อรัง ในนามเครือข่ายวิชาชีพแพทย์เพื่อการควบคุมการบริโภคยาสูบ พ.ศ. ๒๕๕๓ - ๒๕๕๘

๑๐. วิทยากรพิเศษ เรื่องความดันโลหิตสูง และเป็นที่ศึกษางานด้านเบาหวานและโรคอ้วน ให้ นักศึกษาปริญญาโท จากสถาบันวิจัยโภชนาการ มหาวิทยาลัยมหิดล ปีละ ๓ สัปดาห์ พ.ศ. ๒๕๕๑ - ปัจจุบัน

๑๑. เป็นคอลัมนิสต์ประจำคอลัมน์สร้างเสริมสุขภาพ หนังสือพิมพ์บ้านเมือง พ.ศ. ๒๕๔๘ - ปัจจุบัน จึงส่งมอบให้สมาคมแพทย์สตรีฯ ดำเนินการต่อ เพื่อให้มีบทความจากหลายสาขาวิชาชีพ

๑๒. เสนอผลงานต่างประเทศ เรื่องการให้โภชนบำบัดเพื่อลดความเสี่ยงโรคไตเรื้อรังในผู้ป่วยโรคเบาหวาน ที่ International Diabetes Federation ประเทศออสเตรเลีย ธันวาคม พ.ศ. ๒๕๕๖ และการเลิกบุหรี่ยุคใหม่ในโรคเรื้อรังใน ๑๖ จังหวัดของประเทศไทย ที่ World Conference on Tobacco or Health กรุงเทพมหานครปี สาธารณรัฐอาหรับ เอมิเรตส์ มีนาคม พ.ศ. ๒๕๕๘

๕. หลักในการทำงาน

๑. ทำงานเป็นทีมโดยคัดเลือกทีมอย่างพิถีพิถัน เพราะทรัพยากรมนุษย์ เป็นสิ่งที่มีคุณค่าสูงสุด ที่มีการพัฒนาได้ต่อเนื่อง

๒. สื่อสารวิสัยทัศน์ พันธกิจ แจ้งเป้าหมาย วัตถุประสงค์ และตัวชี้วัดที่สำคัญของผลงาน

๓. ร่วมคิด ร่วมปฏิบัติ ร่วมพัฒนา ร่วมฉลองความยินดี และให้ความสำคัญบุคลากรชั้นผู้น้อย ก่อนเสมอ ทำให้สามารถรวมแรง รวมใจ พัฒนางานต่อเนื่อง

๔. ไม่เอารัดเอาเปรียบกับการด้อยคุณภาพ ต้องศึกษาความเสี่ยงทุกขั้นตอนของการทำงาน และป้องกันล่วงหน้า

๕. จัดลำดับความสำคัญของงาน ให้ความสำคัญด้านครอบครัว บุตรธิดา ก่อนสังคมภายนอก

๖. ใช้เวลาให้เกินคุ้ม ไม่ได้แย่ง ไม่ทะเลาะ ให้เสียเวลา ตรงเวลา โดยเฉพาะอย่างยิ่งในการบรรยาย วิชาการ

๗. การทำงานมุ่งหมายผลลัพธ์ ไม่ต้องการแข่งกับผู้ใดยกเว้นแข่งกับตนเอง ทำวันนี้ให้ดีที่สุด วางแผนว่าพรุ่งนี้จะทำให้ดีขึ้นได้อย่างไร

๘. ไม่ท้อแท้ ไม่ท้อถอย สิ่งที่ไม่ถนัดจะไม่ทำ จะเชิญผู้เชี่ยวชาญ แต่ละด้านมาช่วยเหลือ และได้เรียนรู้ไปด้วย

๖. เกียรติประวัติ / รางวัลที่ได้รับ

๑. ทีมเวชปฏิบัติที่ดีด้านการดูแลโรคเบาหวาน พ.ศ. ๒๕๕๓ – ปัจจุบัน

๒. โล่ประทานจากพระวรวงศ์เธอพระองค์เจ้าโสมสวลีพระวรราชาทินัดดามาตุ ในฐานะผู้สนับสนุนการเลิกบุหรี่ยของกรมควบคุมโรค กระทรวงสาธารณสุข พ.ศ. ๒๕๕๕

แพทย์สตรีดีเด่น สาขาการบริการ

แพทย์หญิงจรรยา แสงสัจจา



๑. ประวัติส่วนตัวและครอบครัว

ชื่อ นางสาวจريانามสกุล แสงสัจจา อายุ ๕๘ ปี
บิดา นายเต็ม แสงสัจจา มารดา นางวิมลศรี (เจียม) แสงสัจจา
ตำแหน่ง / หน้าที่ ผู้อำนวยการ สถาบันบำราศนราดูร

๒. วุฒิการศึกษาและสถาบันที่สำเร็จการศึกษา

- ๒.๑ วท.บ. พ.บ. ว.ว. (กุมารเวชศาสตร์) คณะแพทยศาสตร์ โรงพยาบาลรามาธิบดี มหาวิทยาลัยมหิดล
- ๒.๒ หลักสูตร Principle of Public Health Emergency Response พ.ศ. ๒๕๕๑ US. CDC Atlanta สหรัฐอเมริกา
- ๒.๓ หลักสูตรผู้บริหารการแพทย์และสาธารณสุขระดับสูง พ.ศ. ๒๕๕๒ กระทรวงสาธารณสุข
- ๒.๔ หลักสูตรนักบริหารยุทธศาสตร์การป้องกันและปราบปรามการทุจริตระดับสูง พ.ศ. ๒๕๕๖ สำนักงาน ป.ป.ช.
- ๒.๕ หลักสูตรการพัฒนานักบริหารระดับสูง : ผู้นำที่มีวิสัยทัศน์และคุณธรรม รุ่นที่ ๘๑ พ.ศ. ๒๕๕๗ สำนักงานคณะกรรมการข้าราชการพลเรือน (ก.พ.)

๓. ประวัติการทำงาน

- พ.ศ. ๒๕๒๖ – ๒๕๒๘ แพทย์ใช้ทุน โรงพยาบาลสมเด็จพระยุพราชนครไทย จังหวัดพิษณุโลก
โรงพยาบาลพุทธชินราช จังหวัดพิษณุโลก
- พ.ศ. ๒๕๓๑ – ๒๕๓๕ กุมารแพทย์ โรงพยาบาลศรีสังวาลย์ จังหวัดแม่ฮ่องสอน
- พ.ศ. ๒๕๓๕ – ๒๕๓๗ กุมารแพทย์ โรงพยาบาลเมตตาประชารักษ์ อำเภอสามปราณ จังหวัดนครปฐม
- พ.ศ. ๒๕๓๘ – ๒๕๔๕ กุมารแพทย์ โรงพยาบาลบำราศนราดูร กรมควบคุมโรค
- พ.ศ. ๒๕๔๕ – ๒๕๕๐ กุมารแพทย์ สถาบันบำราศนราดูร กรมควบคุมโรค
- พ.ศ. ๒๕๕๐ – ๒๕๕๑ รักษาการด้านเวชกรรม สาขาเวชกรรมทั่วไป สถาบันบำราศนราดูร กรมควบคุมโรค
- พ.ศ. ๒๕๕๐ – ๒๕๕๔ รองผู้อำนวยการสถาบันฝ้ายวิจัยพัฒนาโรคเอดส์และโรคติดเชื้อ
สถาบันบำราศนราดูร
- พ.ศ. ๒๕๕๔ – ปัจจุบัน ผู้อำนวยการสถาบันบำราศนราดูร กรมควบคุมโรค

๔. ประวัติการทำงานที่สำคัญ

- พ.ศ. ๒๕๕๔ – ปัจจุบัน กรรมการและเลขานุการคณะกรรมการป้องกันและควบคุมโรคติดต่อแห่งชาติ
กระทรวงสาธารณสุข
- พ.ศ. ๒๕๕๕ – ปัจจุบัน เลขานุการสมาคมผู้บริหารโรงพยาบาลประเทศไทย กระทรวงสาธารณสุข

- พ.ศ.๒๕๕๕ – ปัจจุบัน คณะกรรมการที่ปรึกษาในการดำเนินโครงการวิจัย “การประเมินผลชุดกิจกรรม เพื่อเพิ่มประสิทธิภาพการควบคุมป้องกันการแพร่กระจายเชื้อไวรัสโคโรนา ในสถานพยาบาล ในประเทศไทยและประเทศเวียดนาม” ปีงบประมาณ ๒๕๕๕-๒๕๕๘
- พ.ศ.๒๕๕๖ – ปัจจุบัน ประธานคณะทำงานส่งเสริมจริยธรรมและธรรมาภิบาลว่าด้วยการส่งเสริมการขายยา ของคณะอนุกรรมการการส่งเสริมการใช้ยาอย่างสมเหตุผล
- พ.ศ.๒๕๕๖ – ปัจจุบัน คณะอนุกรรมการป้องกัน ควบคุม และแก้ไขการดื้อยาต้านจุลชีพของเชื้อก่อโรค ภายใต้คณะกรรมการอำนวยการเตรียมความพร้อม ป้องกัน และแก้ไขปัญหาโรคติดต่อ อุบัติใหม่แห่งชาติ
- พ.ศ.๒๕๕๖ – ปัจจุบัน คณะอนุกรรมการที่ปรึกษาด้านวิชาการและยุทธศาสตร์ เพื่อเตรียมความพร้อม ป้องกัน และแก้ไขปัญหาโรคติดต่ออุบัติใหม่แห่งชาติ
- พ.ศ.๒๕๕๖ – ปัจจุบัน ผู้เชี่ยวชาญจัดทำแนวทางการวินิจฉัยการติดเชื้อในโรงพยาบาล และแนวทางการดูแลผู้ป่วยเพื่อป้องกันการแพร่กระจายเชื้อในโรงพยาบาล
- พ.ศ.๒๕๕๖ – ปัจจุบัน คณะกรรมการและคณะทำงานการบริหารความต่อเนื่องการดำเนินงานกรมควบคุมโรค กรณีเกิดสถานการณ์ฉุกเฉิน ประจำปีงบประมาณ ๒๕๕๖
- พ.ศ.๒๕๕๗ – ปัจจุบัน คณะทำงานพัฒนามาตรฐานงานบริการเฝ้าระวัง ป้องกัน ควบคุมโรคของสำนักงาน ควบคุมโรค
- พ.ศ.๒๕๕๗ – ปัจจุบัน คณะกรรมการการพิจารณาการเบิกจ่ายค่าตอบแทนกำลังคนด้านสาธารณสุข กรมควบคุมโรค
- พ.ศ.๒๕๕๗ – ปัจจุบัน คณะทำงานปรับปรุงแนวทางการปฏิบัติงานโรคมือ เท้า ปาก และโรคติดเชื้อเอนเทอโรไวรัส ๗๑ สำหรับบุคลากรทางการแพทย์และสาธารณสุข ปี ๒๕๕๗
- พ.ศ.๒๕๕๗ – ปัจจุบัน คณะทำงานจัดทำคู่มือการปฏิบัติงานป้องกัน ควบคุมโรคติดเชื้อไวรัสโคโรนา สายพันธุ์ใหม่ ๒๐๑๒ สำหรับบุคลากรทางการแพทย์และสาธารณสุข
- พ.ศ.๒๕๕๗ – ปัจจุบัน คณะกรรมการเทคโนโลยีสารสนเทศ กรมควบคุมโรค
- พ.ศ.๒๕๕๗ – ปัจจุบัน คณะทำงานพัฒนาคุณภาพการบริหารจัดการภาครัฐ กรมควบคุมโรค
- พ.ศ.๒๕๕๗ – ปัจจุบัน คณะกรรมการบริหารโครงการความร่วมมือระหว่าง กรมควบคุมโรค ศูนย์ความร่วมมือไทย-สหรัฐ ด้านสาธารณสุข และคณะเวชศาสตร์เขตร้อน เพื่อพัฒนาการศึกษาวิจัยด้านโรคเอดส์และโรคติดต่อทางเพศสัมพันธ์
- พ.ศ.๒๕๕๗ – ปัจจุบัน คณะกรรมการอำนวยการพัฒนาความเข้มแข็งแผนงานควบคุมโรค
- พ.ศ.๒๕๕๗ – ปัจจุบัน คณะอำนวยการ และคณะทำงานพัฒนาระบบเฝ้าระวังโรคและภัยสุขภาพ ๕ ระบบ
- พ.ศ.๒๕๕๘ – ปัจจุบัน กรรมการมูลนิธิต่อต้านการทุจริตแห่งชาติ ของสำนักคณะกรรมการป้องกันและปราบปรามการทุจริตแห่งชาติ (ปปช.)

๕. เกียรติประวัติ / รางวัลที่เคยได้รับ

- รางวัลนักรักษาดีเด่นประจำปี ๒๕๕๖ ประเภทผู้อำนวยการโรงพยาบาลเฉพาะทางภาครัฐ จากสมาคมผู้บริหารโรงพยาบาลประเทศไทย
- รางวัลองค์กรดีเด่นด้านวิชาการสารเสพติด แอลกอฮอล์และโรคเอดส์ จากวิทยาลัยวิทยาศาสตร์สาธารณสุข จุฬาลงกรณ์มหาวิทยาลัย พ.ศ.๒๕๕๖
- รางวัล (ชนะเลิศ) องค์กรด้านการพัฒนาคุณธรรมจริยธรรม กระทรวงสาธารณสุข จากกระทรวงสาธารณสุข พ.ศ.๒๕๕๖

๖. ผลงานที่ภาคภูมิใจ

- เป็นกุมารแพทย์คนเดียวในจังหวัดแม่ฮ่องสอน ระหว่างปี พ.ศ.๒๕๓๑ – ๒๕๓๕
- บริหารจัดการงานด้านการควบคุมการติดเชื้อในโรงพยาบาล ร่วมกับชมรมควบคุมโรคติดเชื้อแห่งประเทศไทย นักวิชาการด้านโรคติดเชื้อของมหาวิทยาลัยต่างๆ และโรงพยาบาลทุกสังกัดจัดทำหลักสูตรเฉพาะทาง หลักสูตรพยาบาลควบคุมโรคติดเชื้อในโรงพยาบาล (ICN หลักสูตร ๔ เดือน) เป็นแห่งแรกของกระทรวงสาธารณสุข
- ดำเนินการพัฒนาให้สถาบันบาราศนราดรุ เป็นองค์กรต้นแบบงานด้านโรคติดเชื้อระดับประเทศ และต้นแบบของการแยกผู้ป่วยที่ติดเชื้อทางอากาศ โดยจัดสร้างห้องแยกผู้ป่วยติดเชื้อทางอากาศ และปรับปรุงคุณภาพอากาศ เพื่อป้องกันการติดเชื้อทางอากาศในพื้นที่เสี่ยงต่างๆ
- ปฏิบัติหน้าที่ในตำแหน่งผู้อำนวยการสถาบันบาราศนราดรุ โดยได้บริหารทั้งด้านการให้บริการและด้านวิชาการ ด้านการให้บริการได้รับการรับรองจากสถาบันรับรองคุณภาพสถานพยาบาล ผลักดันให้มีการแต่งตั้งคณะกรรมการป้องกันและควบคุมการติดเชื้อในโรงพยาบาลแห่งชาติ โดยกระทรวงสาธารณสุข และเป็นกรรมการและเลขานุการคณะกรรมการป้องกันและควบคุมการติดเชื้อในโรงพยาบาลแห่งชาติ
- เป็นคณะกรรมการด้านการรักษาพยาบาลโรคติดต่ออุบัติใหม่ร้ายแรง เช่น โรค SARS, Avian flu, Pandemic flu ของกระทรวงสาธารณสุข เป็นต้น
- บริหารจัดการในการรักษาและป้องกันการแพร่กระจายเชื้อ ผู้ป่วยยืนยันโรคทางเดินหายใจตะวันออกกลาง (MERS) คนแรกของประเทศไทย จนผู้ป่วยหายเป็นปกติ ได้รับความชื่นชมทั้งในและต่างประเทศ
- เป็นประธานคณะกรรมการส่งเสริมจริยธรรมและธรรมาภิบาลว่าด้วยการส่งเสริมการขายยา ของคณะกรรมการส่งเสริมการขายอย่างสมเหตุสมผล ได้ดำเนินการเรื่องการปรับปรุงเกณฑ์จริยธรรม การสั่งจ่ายยาของประเทศ ผลักดันจนเกิดรูปธรรมในการดำเนินการจนมีการลงนามความร่วมมือ (MOU) ระหว่างภาคส่วนที่เกี่ยวข้อง เมื่อ พ.ศ.๒๕๕๘

- บริหารจัดการภายในสถาบันกรณีมหาอุทกภัย ปี พ.ศ. ๒๕๕๔ ทั้งด้านบริการตรวจรักษาผู้ป่วย และด้านบริหารจัดการในส่วนของหน่วยงานสนับสนุน รวมทั้งการดูแลความปลอดภัย การอำนวยความสะดวกและการบำรุงขวัญกำลังใจให้แก่บุคลากรของสถาบันที่ประสบเหตุอุทกภัย จนสถานการณ์เข้าสู่ภาวะปกติ
- ร่วมมือประสานงานในการปฏิบัติงาน การตรวจรักษา ส่งต่อผู้ป่วยกับโรงพยาบาลต่างๆ ในเขตพื้นที่จังหวัดนนทบุรี ในสถานการณ์โรคไข้หวัดใหญ่ระบาดใหญ่ ปี พ.ศ. ๒๕๕๒ และมหาอุทกภัยปี พ.ศ. ๒๕๕๔ และยังคงระบบประสานส่งต่อผู้ป่วยในจังหวัดนนทบุรีอย่างต่อเนื่องจนกระทั่งปัจจุบัน

แพทย์สตรีดีเด่น สาขาการบริการ

พญ.ดวงรัตน์ เชี่ยวชาญวิทย์



๑. ประวัติส่วนตัวและครอบครัว

ชื่อนางดวงรัตน์ เชี่ยวชาญวิทย์ อายุ ๕๑ ปี

ตำแหน่ง / หน้าที่ ผู้อำนวยการ โรงพยาบาลบางกระทุ่ม อำเภอบางกระทุ่ม จังหวัดพิษณุโลก

๒. วุฒิการศึกษาและสถาบันที่สำเร็จการศึกษา

๒.๑ แพทยศาสตรบัณฑิต มหาวิทยาลัยเชียงใหม่

๒.๒ อนุมัติบัตรเวชศาสตร์ป้องกันแขนงสาธารณสุขศาสตร์ แพทยสภา

๒.๓ อนุมัติบัตรเวชศาสตร์ครอบครัว แพทยสภา

๓. ประวัติการทำงาน

○ พ.ศ. ๒๕๓๑ - ปัจจุบัน รับราชการ โรงพยาบาลบางกระทุ่ม จังหวัดพิษณุโลก

○ เป็นอาจารย์พิเศษของภาควิชาเวชศาสตร์ชุมชนครอบครัวและอาชีวอนามัย คณะแพทยศาสตร์ มหาวิทยาลัยนเรศวร

○ เป็นวิทยากรให้กับองค์กรทั้งภายในและภายนอกกระทรวงสาธารณสุข ในด้านงานการแพทย์แผนไทย

๔. ผลงานของโรงพยาบาลที่ได้รับการยอมรับ/ได้รางวัล (๕ ปีย้อนหลัง)

พ.ศ. ๒๕๕๓ รางวัลผลงานดีเด่นในการพัฒนาคุณธรรมจริยธรรมระดับเขตตรวจราชการ ที่ ๑๗ กระทรวงสาธารณสุข

พ.ศ. ๒๕๕๔ เกียรติบัตรรับรอง โรงพยาบาลบางกระทุ่มปฏิบัติตามมาตรฐานโรงพยาบาลส่งเสริมสุขภาพ (Health promotion Hospital : HPH)

พ.ศ. ๒๕๕๔ ได้รับการรับรองมาตรฐานงานสุขศึกษา ระยะเวลารับรองถึง ปี ๒๕๕๗

พ.ศ. ๒๕๕๔ รางวัลผลงาน Best Practice เรื่อง ปรับมุมมองความคิด เปลี่ยนวิถีชีวิตแบบ Healthy กับคลินิก DPAC จากสำนักงานสาธารณสุขจังหวัดพิษณุโลก

พ.ศ. ๒๕๕๕ ได้รับการรับรองคุณภาพสถานพยาบาล จากสถาบันพัฒนาและรับรองคุณภาพสถานพยาบาล(สรพ.) ในปี พ.ศ. ๒๕๕๒ และ Re-accreditation พ.ศ. ๒๕๕๘

พ.ศ. ๒๕๕๕ รางวัลสายใยรักระดับทอง

พ.ศ. ๒๕๕๖ รางวัลองค์กรต้นแบบไร้พุง จากศูนย์อนามัยที่ ๙ จังหวัดพิษณุโลก

พ.ศ. ๒๕๕๗ รางวัลดีเด่นระดับ๕ดาว ผลการดำเนินงานสาธารณสุข

๕. เกียรติประวัติ / รางวัลที่เคยได้รับ

พ.ศ. ๒๕๔๐ แพทย์ชนบทดีเด่น กองทุนนายแพทย์กนกศักดิ์ พูลเกษร

พ.ศ. ๒๕๔๒ ศิษย์เก่าดีเด่นมหาวิทยาลัยเชียงใหม่ จากมหาวิทยาลัยเชียงใหม่

พ.ศ. ๒๕๔๓ คนดีศรีสองแคว สาขานักมีปัญญาไทย จากผู้ว่าราชการจังหวัดพิษณุโลก

พ.ศ. ๒๕๔๔ บุคลากรทางวัฒนธรรมภาคเหนือ จากกระทรวงวัฒนธรรม

- พ.ศ. ๒๕๕๑ บุคลากรด้านการแพทย์และสาธารณสุขดีเด่น เขต ๒ จากสำนักงานตรวจราชการ กระทรวงสาธารณสุข
- พ.ศ. ๒๕๕๕ รางวัลประกาศเกียรติคุณเพื่อยกย่องเชิดชูเกียรติเป็นผู้ทรงคุณค่าปฏิบัติงาน ดูแลสุขภาพประชาชนในโรงพยาบาลชุมชนมานานเกินกว่า ๒๕ ปี กระทรวงสาธารณสุข
- พ.ศ. ๒๕๕๖ ข้าราชการพลเรือนดีเด่นประจำปี ๒๕๕๕ จากสำนักนายกรัฐมนตรี
- พ.ศ. ๒๕๕๖ บุคคลต้นแบบด้านส่งเสริมสุขภาพ จากศูนย์อนามัยที่ ๙ กรมอนามัย

๖. ผลงานที่ภาคภูมิใจ

๑. ใช้หลักการบริหารจัดการ พัฒนา โรงพยาบาลให้เกิดการผสมผสานการรักษา โดยใช้แพทย์แผนปัจจุบันร่วมกับ แพทย์แผนไทยและภูมิปัญญาท้องถิ่น พัฒนาคคน พัฒนางาน พัฒนาระบบงานในโรงพยาบาล บางกลุ่ม และเครือข่ายสุขภาพโดย ใช้หลักการบริหารจัดการ CUP management สนับสนุนทรัพยากรต่าง ๆ ให้เข้าถึง รพสต.ทุกแห่ง และการติดตามสภาพคล่องทางการเงิน สนับสนุนด้านการเงิน การบริหารจัดการของ รพสต.ทุกแห่ง ในขณะเดียวกันโรงพยาบาลมีการวิเคราะห์สถานการณ์ทางการเงินทุกเดือนและมีนโยบายเพิ่มรายรับลดรายจ่าย จนทำให้สภาพคล่องทางการเงินของโรงพยาบาลไม่มีปัญหา สามารถนำเงินมาใช้ในการพัฒนาระบบบริการได้ในภาวะการณ์ที่ถูกจำกัดด้านการเงิน เนื่องจากเป็นอำเภอที่ได้รับการจัดสรรงบประมาณน้อยที่สุดในจังหวัดพิษณุโลก

๒. ด้านบุคลากรสาธารณสุขในอำเภอบางกลุ่ม มีการนำปัญหาในพื้นที่มาเป็นแนวทางในการดำเนินงาน เพื่อพัฒนาระบบงานให้ตอบสนองต่อความคาดหวังของประชาชน และแก้ไขปัญหามาของแต่ละพื้นที่ โดยมีการนำผลการทำ data analysis เป็นข้อมูลสนับสนุนที่สำคัญ บริหารจัดการแบบเครือข่ายบริการสุขภาพในอำเภอ จัดทำแนวทางการรักษาพยาบาลผู้ป่วยโรคต่างๆ ให้เป็นไปในแนวทางเดียวกันทั้งอำเภอ มีระบบการส่งต่อผู้ป่วยโรคเรื้อรังกลับไปรับบริการดูแลรักษาที่ รพสต.ใกล้บ้าน แต่ยังคงอยู่ในการดูแล ติดตามการรักษาและให้คำปรึกษาโดยแพทย์ประจำโซน และ family care team รวมทั้งนิเทศติดตาม และทบทวนผลการปฏิบัติงานการรักษาพยาบาลของทีมสุขภาพของรพสต.ตามแนวทางที่กำหนด ผลการดำเนินงานพบว่าทีมสุขภาพสามารถปฏิบัติได้ถูกต้อง ผู้ป่วยได้รับการดูแลรักษาตามมาตรฐาน สนับสนุนให้หน่วยงานต่างๆ จัดทำ Continuous Quality Improvement, CQI เพื่อพัฒนาระบบงานอย่างต่อเนื่อง นำไปสู่การวางระบบดูแลรักษาผู้ป่วยที่มีประสิทธิภาพ เกิดความปลอดภัย ลดภาวะเสี่ยงที่อาจเกิดขึ้นกับผู้ป่วยทั้งด้านการรักษาพยาบาล และด้านสิ่งแวดล้อม มีการติดตามและประเมินผลการดำเนินงานระดับโรงพยาบาลและระดับ คปสอ. ทุกเดือน ยกตัวอย่าง เช่น การพัฒนาระบบการฝากครรภ์ จัดตั้งโรงเรียนพ่อแม่ สายด่วนนมแม่ ๒๔ ชั่วโมง สายด่วนปรึกษาปัญหาสุขภาพจิต ๒๔ ชั่วโมง ซึ่งเป็นการแก้ไขปัญหาในระบบงานดังกล่าว ทำให้ผู้รับบริการพึงพอใจ และลดอัตราการเกิดอุบัติเหตุ ความเสี่ยงด้านแม่และเด็กและลดอัตราการฆ่าตัวตายสำเร็จ

๓. เป็นประธานคณะกรรมการ Quality Realization Team (QRT) ระดับจังหวัด เพื่อพัฒนาระบบบริการของโรงพยาบาลชุมชนทุกแห่งสู่การรับรองคุณภาพ ในภาพรวมจังหวัดพิษณุโลกและเป็นคณะทำงานจัดทำยุทธศาสตร์สาธารณสุขระดับจังหวัด เป็นประจำทุกปี

๔. ออกหน่วยแพทย์เคลื่อนที่ ของหน่วยแพทย์อาสาสมเด็จพระศรีนครินทราบรมราชชนนี(พอ.สว.) และออกเยี่ยมชุมชนในสถานการณ์พิบัติภัยต่าง ๆ

กว่าจะได้เป็นอาสาสมัครดีเด่นของสมาคมแพทยสตรีฯ

พญ.ศุภวรัตน์ นัฏถิเนตร

สมาคมแพทยสตรีแห่งประเทศไทย ก่อตั้งมาตั้งแต่ พ.ศ.๒๔๙๔ โดย พญ.คุณเพียร เวชบุล อย่างไรก็ตามไม่เป็นที่รู้จัก เพียงเพื่อติดต่อกับสมาคมแพทยสตรีนานาชาติ (Medical Women International Association)

พ.ศ.๒๕๐๓ คณะแพทยสตรีได้รวมตัวกันก่อตั้งเป็นสมาคมที่ถูกต้องตามกฎหมาย โดยมี พญ.คุณอรพรรณ คุณวิศาล เป็นนายกสมาคมฯ ซึ่งมีวัตถุประสงค์ข้อหนึ่ง คือ บำเพ็ญสาธารณกุศล โดยเฉพาะอย่างยิ่งในด้านการแพทย์ตามโอกาส เช่น คลินิกตรวจมะเร็งสตรีระยะเริ่มแรก หน่วยแพทย์และทันตแพทย์เคลื่อนที่ คลินิกเวชปฏิบัติเมื่อสถานที่นั้นคงแล้ว

ระยะแรกได้อาศัยสถานที่ของแพทยสมาคมแห่งประเทศไทย ที่ศาลาแดงเป็นสำนักงาน เริ่มปฏิบัติงาน โดยให้บริการตรวจมะเร็งสตรีระยะเริ่มแรกที่โรงพยาบาลเซนต์โยเซฟ จัดรายการความรู้สุขภาพแก่ประชาชนทางวิทยุ โทรทัศน์ วารสารประจำเดือนและจัดการอภิปรายที่โรงพยาบาลสงฆ์เป็นครั้งคราว

พ.ศ.๒๕๐๖ มีสำนักงานอยู่ที่อาคารสี่แยกหลานหลวง ๓ ชั้น ๕ คูหา ของสำนักงานทรัพย์สินส่วนพระมหากษัตริย์ ด้วยความช่วยเหลือจากท่านผู้หญิงวิจิตรา ธนะรัชต์

๘ กรกฎาคม พ.ศ.๒๕๐๙ ร่วมกับคณะกรรมการของสมาคมแพทยสตรีฯ เข้าเฝ้าสมเด็จพระนางเจ้าสิริกิติ์ พระบรมราชินีนาถ ที่ทรงพระกรุณาโปรดเกล้าฯ รับสมาคมแพทยสตรีแห่งประเทศไทยไว้ในพระบรมราชูปถัมภ์ ณ วังสวนจิตรลดา

สมาคมแพทยสตรีแห่งประเทศไทยในพระบรมราชูปถัมภ์ ให้บริการสำคัญอันแรก คือ ตรวจมะเร็งสตรีระยะเริ่มแรก (มะเร็งเต้านมและปากมดลูก) และการวางแผนครอบครัวก่อนที่รัฐบาลจะยอมรับเป็นนโยบายชาติ ซึ่งท่านผู้หญิงหม่อมงามจิตต์ บุรฉัตร กล่าวว่าเป็นงานชิ้นโบว์แดงในการบริการแก่สาธารณสุขอย่างมีประสิทธิภาพและสม่าเสมอโดยไม่คิดค่าบริการ

สภาสังคมสงเคราะห์แห่งประเทศไทย ในพระบรมราชูปถัมภ์ ได้มอบรางวัลให้สมาคมแพทยสตรีแห่งประเทศไทยฯ องค์การที่ทำงานสาธารณประโยชน์ดีเด่น ดังนี้

พ.ศ.๒๕๐๙ รางวัลที่ ๓ เป็นโล่เกียรติยศพร้อมเงินรางวัล ๓,๐๐๐ บาท

พ.ศ.๒๕๑๑ รางวัลที่ ๑ เป็นโล่เกียรติยศพร้อมเงินรางวัล ๑๐,๐๐๐ บาท

ข้าพเจ้าสำเร็จแพทยศาสตรบัณฑิต และอบรมแพทย์ฝึกหัดจากศิริราชพยาบาล มหาวิทยาลัยมหิดล รุ่น ๖๘ พ.ศ.๒๕๐๖

พ.ศ.๒๕๐๙ ปฏิบัติงานสภากาชาดไทยอยู่ ๒ สัปดาห์ ขอเปลี่ยนงานโดยไม่รับค่าตอบแทน มาทำงานแผนกสูติรีเวช วชิรพยาบาล กทม.

พ.ศ.๒๕๐๙ เริ่มปฏิบัติงานอาสาสมัคร โดยการชักชวนจาก พญ.คุณหญิงดวงภากร ธรรมพานิช ผู้บังคับบัญชาพร้อมกับแพทย์สตรีและพยาบาลสูตินรีเวชจากวชิรพยาบาล ไปช่วยงานที่สมาคมแพทย์สตรีฯ ทุกวันเสาร์ ที่ ๑ และ ที่ ๓ ของเดือน เวลา ๐๘.๓๐-๑๒.๐๐ น. เริ่มตั้งแต่สำนักงานอยู่ที่สี่แยกหลานหลวงเป็นประจำ เมื่อ พ.ศ.๒๕๐๙-๒๕๑๘

๑ พฤษภาคม-๒๐ มิถุนายน พ.ศ.๒๕๑๘ ได้รับเลือกเป็นผู้แทนอาสาสมัครประเทศไทยไปอบรมการพัฒนาและการจัดการองค์กร โดยทุนการศึกษาโพ้นทะเล (Oversea Education Fund (OEF)) ของสันนิบาตสตรีอเมริกัน (League of Women Voters LWV) โดยการสนับสนุนของสมาคมแพทย์สตรีฯ ได้อบรมที่ Washington D.C. โครงการ Breast Cancer Screening Project ที่ American Cancer Society Georgetown Hospital โครงการวางแผนครอบครัวที่ Public Health Center, Chicago และที่ PPF เมือง Wooster, Ohio USA.

๑๕ เมษายน-๑๕ พฤษภาคม พ.ศ.๒๕๑๙ อบรม Volunteer Leadership Follow up Seminar โดยทุน OEF/SWF (Sarawak Women Federation) ที่เมือง Kuching แคว้น Sarawak ประเทศ Malaysia และการสนับสนุนของสมาคมแพทย์สตรีฯ ภายหลังจากการอบรม ทำให้มีความมั่นใจ ตั้งใจทำงาน ซึ่งมีอยู่แล้วให้มากขึ้น ช่วยเหลือผู้ด้อยโอกาส และเพื่อตอบแทนคณะกรรมการสมาคมแพทย์สตรีฯ สมัย พญ.คุณหญิงตระหนักจิต หะรินสุต แพทย์หญิงคุณหญิงดวงภากร ธรรมพานิช และ พญ.คุณมานา บุญค้ำผล ฯลฯ หลักที่ยึดมั่นในการตรวจ คือ ตรวจภายในแล้วต้องตรวจเต้านมด้วย ซึ่งสมาคมฯ ก็ทำอยู่แล้ว ก็ได้บอกต่อแพทย์ที่ร่วมทำงาน สิ่งสำคัญ คือ ผู้รับบริการต้องเรียนการตรวจเต้านมด้วยตนเอง (Breast Self Examination, BSE) โดยสอนตัวต่อตัว วิดีทัศน์ แผ่นพับ เป็นต้น

๑๖ กันยายน-๑๔ ตุลาคม พ.ศ.๒๕๒๒ สัมมนาการบริหารการวางแผนครอบครัวสำหรับผู้บริหารอาวุโส โดยทุน JOICFP ที่กรุงโตเกียว ประเทศญี่ปุ่น

พ.ศ.๒๕๑๙-๒๕๒๒ พญ.คุณมานา บุญค้ำผล ผู้อำนวยการโรงพยาบาลเซนต์หลุยส์อนุญาตให้ใช้สถานที่ในการทำงาน

พ.ศ.๒๕๑๙ สมาคมฯ มีมติให้สร้างอาคารใหม่ โดยคุณหญิงลิเสิต แพทย์โกลศ (ภรรยาหลวง แพทย์โกลศ ร.น.พ.ช.รักกุลศ อธิบดีผู้อำนวยการวชิรพยาบาล) ได้มอบที่ดิน ๓๕๑ ตารางวา บนถนนสุขุมวิท ตรงข้ามวัดธาตุทองให้สมาคมฯ มีสิทธิเหนือที่ดิน ถ้าเลิกกิจการให้ตกเป็นของสภาอากาศไทยต่อไป โดย พญ.คุณหญิงดวงภากร ธรรมพานิช เป็นผู้ติดต่อขอบริจาคและโอนที่ดิน พญ.คุณมานา บุญค้ำผล นายกสมาคมฯ ขณะนั้น พร้อม พญ.คุณหญิงตระหนักจิต หะรินสุต และคณะแพทย์สตรีระดมกันหาทุน พญ.ม.ร.ว.พรรณจิตร วรวรรณ กรรณสูต ประธานฝ่ายก่อสร้าง (โดยติดต่อกับบริษัท อิตัลไทย) เมื่อการก่อสร้างเสร็จเรียบร้อย โดยเป็นตึกสามชั้น ชั้นหนึ่ง คลินิกเวชปฏิบัติ ๒ ห้อง ห้องแพทย์ ห้องจ่ายยา ชั้นสอง คลินิกตรวจมะเร็งสตรีระยะเริ่มแรก มีห้องตรวจ ๕ ห้อง ห้องเวชระเบียน ห้องพักรอ และโตะพยาบาลให้คำแนะนำนัดติดตามและส่งต่อ ห้องผ่าตัดทำหมันหญิง ห้องเก็บเครื่องมือ ห้องพักแพทย์ ชั้นสาม ห้องประชุมใหญ่ ห้องพักค้างสำหรับแพทย์ ๒ ห้อง ห้องประชุมเล็ก ห้องอาหาร

สำนักงานใหม่ “อาคารแพทย์โกศล” เปิดบริการเมื่อวันที่ ๒ มิถุนายน พ.ศ. ๒๕๖๒ มีบริการคลินิกตรวจมะเร็งสตรีระยะเริ่มแรกเดือนละ ๒ ครั้ง คลินิกเวชปฏิบัติ คลินิกผิวหนัง คลินิกจิตเวช (ตามนัด) ทุกวันราชการ และคลินิกแพทย์และทันตแพทย์เคลื่อนที่ตามโอกาส อาจารย์ผู้ใหญ่ ชักชวนสูตินรีแพทย์สตรีรุ่นน้องและลูกศิษย์มาช่วยทั้งโรงพยาบาลศิริราช โรงพยาบาลจุฬาลงกรณ์ โรงพยาบาลราชวิถี โรงพยาบาลรามธิบดี ฯลฯ ทำให้คลินิกพร้อมไปด้วยผู้ให้บริการและผู้มารับบริการ จนเป็นที่รู้จักอย่างกว้างขวาง โดยเฉพาะต่างจังหวัดและปริมณฑลจนถึง ระยอง จันทบุรี ชลบุรี ปทุมธานี กาญจนบุรี (โดยมาเป็นรถตู้) และข้าราชการในกรุงเทพฯ โดยการบอกต่อปากต่อปาก และตรวจโดยแพทย์สตรี ส่งผล การตรวจ (pap smear) ติดตามผลและส่งต่อรายที่ผิดปกติ ในสถานที่เหมาะสมและผู้รับบริการต้องการผู้อาสาสมัครปฏิบัติงานคลินิกมะเร็งสตรีระยะเริ่มแรกในสถานที่ที่มีแพทย์ ๓-๔ คน

ดิฉันได้รับเกียรติจากสมาคมแพทย์สตรีแห่งประเทศไทยฯ ดังนี้

- กรรมการหน่วยตรวจมะเร็งสตรีและวางแผนครอบครัว พ.ศ.๒๕๖๓-๒๕๖๙ (๓ สมัย)
- นายทะเบียน และ หน่วยตรวจมะเร็งสตรี พ.ศ.๒๕๖๕-๒๕๖๗ (๖ สมัย)
- ประธานฝ่ายคลินิกบริการ พ.ศ.๒๕๔๗-๒๕๕๓ (๓ สมัย)
- ที่ปรึกษาสมาคมแพทย์สตรีฯ พ.ศ.๒๕๕๓-ปัจจุบัน

ในระยะ ๑๐ ปีต้น (พ.ศ.๒๕๖๖-๒๕๖๕) จะมีผู้ให้บริการและผู้รับบริการมาก เพราะมีที่ให้บริการน้อย ระยะหลังประชากรเพิ่มขึ้น สถานบริการก็มากขึ้น รัฐบาลให้การสนับสนุน ผู้รับบริการมีความสะดวกในการหาที่บริการที่สะดวกกว่า จึงทำให้มีผู้มารับบริการน้อยลง อย่างไรก็ตามมีผู้รับบริการ ๒๘,๑๖๐ ราย

พ.ศ.๒๕๔๘-๒๕๕๕ คลินิกมะเร็งสตรีระยะเริ่มแรกได้เพิ่มบริการเคลื่อนที่เพื่อผู้ด้อยโอกาส (ในโอกาสวันพิเศษ) คือ ทักษสถานหญิงกลาง กรุงเทพฯ ๗ ครั้ง ทักษสถานหญิงธนบุรี ๔ ครั้ง และทักษสถานหญิงคลองไผ่นครราชสีมา ๑ ครั้ง ทักษสถานหญิงอุทัยธานี ๑ ครั้ง มีผู้รับบริการทั้งสิ้น จำนวน ๒๐,๖๖๑ ราย (ดังตาราง ๑,๒)

ศ.เกียรติคุณ พญ.คุณมานา บุญค้ำผล ได้บันทึกในวารสารข่าวแพทย์สตรี พ.ศ. ๒๕๖๕ ว่าหน่วยตรวจมะเร็งระยะเริ่มแรกในสตรี เป็นงานสำคัญอันแรกซึ่งสมาคมแพทย์สตรีฯ ได้ให้บริการต่อสตรีทั่วไป ซึ่งท่านผู้หญิงหม่อมงามจิตต์ บุรฉัตร ชมเชยยกย่องว่าเป็นงานชิ้นโบแดง เราได้ให้บริการในวันเสาร์ที่ ๑ และที่ ๓ ของเดือน เวลา ๐๘.๐๐-๑๑.๓๐ น. ดิฉันผู้ริเริ่มงานนี้ได้ทำงานติดต่อมา ๓๐ ปีแล้ว แพทย์หญิงคุณหญิงดวงภากร ธรรมพานิช ซึ่งเริ่มงานนี้มาด้วยกัน ท่านมีสุขภาพไม่ดี หยุดไประยะหนึ่งแต่แล้วก็กลับมาช่วยใหม่อีกจนทุกวันนี้ เพื่อแพทย์สตรีโดยเฉพาะสูติ-นรีแพทย์ จะไม่คิดเสียสละช่วยงานบริการของสมาคมฯ บ้างหรือผู้ที่เริ่มงานมา ๓๐ ปี ก็เข้าสู่วัยผู้สูงอายุแล้ว ดิฉันรับรองว่าจะทำงานหน่วยมะเร็งระยะเริ่มแรกฯ ต่อไปจนทำไม่ไหว ท่านแพทย์รุ่นน้องรุ่นลูกศิษย์โปรดเสียสละรับช่วงงานต่อไปด้วย

ตารางที่ ๑ จำนวนผู้มารับบริการตรวจมะเร็งสตรีระยะเริ่มแรก ตั้งแต่ พ.ศ.๒๕๒๖-๒๕๓๕

ลำดับที่	พ.ศ.	จำนวนผู้รับบริการ		รวม
		เก่า	ใหม่	
๑	๒๕๒๖	๑,๒๘๓	๑,๓๐๕	๒,๕๘๘
๒	๒๕๒๗	๑,๒๖๕	๑,๓๔๑	๒,๖๐๖
๓	๒๕๒๘	๑,๖๔๘	๑,๗๗๖	๓,๔๒๔
๔	๒๕๒๙	๑,๘๐๓	๑,๓๗๐	๓,๑๗๓
๕	๒๕๓๐	๑,๖๙๖	๑,๒๙๘	๒,๙๙๔
๖	๒๕๓๑	๑,๒๙๔	๑,๗๘๐	๓,๐๗๔
๗	๒๕๓๒	๑,๖๘๙	๑,๐๙๖	๒,๗๘๕
๘	๒๕๓๓	๘๕๖	๑,๗๙๗	๒,๖๕๓
๙	๒๕๓๔	๑,๘๓๒	๙๖๗	๒,๗๙๙
๑๐	๒๕๓๕	๑,๓๓๑	๗๓๘	๒,๐๖๙
รวม ๑๐ ปี		๑๔,๖๙๗	๑๓,๔๖๘	๒๘,๑๖๕

การแปลผล Pap smear

Epithelial cell abnormalities

๑. Squamous cell

เซลล์ผิดปกติ = ASCUS (Atypical Squamous Cell Undermined Significance)

ASCH (Atypical Sq. cell undermined HSIL)

ระยะก่อนเป็นมะเร็ง = LSIL (Low grade Sq. Intraepithelial Lesion)

HSIL (High grade Sq. Intraepithelial Lesion)

มะเร็งชนิด Squamous = SCC (Squamous Cell Carcinoma)

๒. Glandular cell

เซลล์ผิดปกติ = AGC (Atypical Glandular Cell)

ระยะก่อนเป็นมะเร็ง = AIS (endocervial Adeno ca In Situ)

มะเร็งชนิด Columnar = Adeno CA , Adeno Carcinoma (endocervical, endometrial)

ตารางที่ ๒ จำนวนผู้มารับบริการตรวจมะเร็งสตรีระยะเริ่มแรกพบในและนอกสถานที่ พ.ศ. ๒๕๔๘-๒๕๕๕

ที่	สถานที่ตรวจ	เดือน/พ.ศ.	เก่า	ใหม่	รวม	ผลตรวจ	หมายเหตุ
๑	ใน	ก.ค.๒๕๔๘-ก.ค.๒๕๕๕	๕๕๕	๑,๑๒๐	๒,๐๓๕	ระยะก่อนเป็นมะเร็ง = ๔๘	ในสถานที่ คือ สยามแพทยสตรีฯ
	นอก	มิ.ย.-ก.ค.๒๕๔๘	-	๑,๗๘๗	๑,๗๘๗	Adeno CA = ๑ และ SCC = ๓	ที่นาศาสนาหญิงกลาง ๕ ครั้ง
๒	ใน	ก.ค.๒๕๔๙-ก.ค.๒๕๕๐	๑,๐๕๓	๑,๑๕๕	๒,๒๐๘	ระยะก่อนเป็นมะเร็ง = ๔๓ และ SCC = 3	-
	นอก	ต.ค.พ.ย. ๒๕๔๙ ๒๕ พ.ย. และ ๕ ธ.ค. ๒๕๔๙	-	๕๘๓	๕๘๓	Adeno CA = ๓ และ SCC = ๒	ที่นาศาสนาหญิงธนบุรี ๑ ครั้ง ที่นาศาสนาหญิงกลาง ๒ ครั้ง
๓	ใน	ก.ค.๒๕๕๐-ก.ค.๒๕๕๑	๑,๔๐๐	๑,๓๖๗	๒,๗๖๗	SCC = ๒, AGC = ๑, AIS = ๒ และ Adeno CA = ๒	-
	นอก	ส.ค.๒๕๕๐, ๒๔ พ.ค. ๒๕๕๑	-	๔๔๑	๔๔๑	Adeno CA = ๒ และ SCC = ๑	ที่นาศาสนาหญิงธนบุรี ๒ ครั้ง
๔	ใน	ก.ค.๒๕๕๑-ก.ค.๒๕๕๒	๑,๕๐๓	๑,๓๓๓	๒,๘๓๖	SCC = ๑, AGC = ๑ และ AIS = ๑	-
	นอก	๒๓ ก.ค. ๒๕๕๑	-	๑๕๕	๑๕๕	ระยะก่อนเป็นมะเร็ง = ๔	ที่นาศาสนาหญิงธนบุรี
๕	ใน	ก.ค.๒๕๕๒-ก.ค.๒๕๕๓	๑,๓๔๑	๑,๐๔๖	๒,๓๘๗	SCC = ๒ และ Adeno CA = ๑	-
	นอก	๑๒ ธ.ค. ๒๕๕๒	-	๔๑๔	๔๑๔	เซลล์ผิดปกติ = ๒๕, SCC = ๑, AGC = ๒, Adeno CA = ๑	ที่นาศาสนาหญิงคลองไผ่นครราชสีมา
๖	ใน	ก.ค.๒๕๕๓-ก.ค.๒๕๕๔	๑,๔๘๒	๘๖๔	๒,๓๔๖	เซลล์ผิดปกติ = ๓๕, ระยะก่อนเป็นมะเร็ง = ๓๔ AGC = ๓ และ AIS = ๓	-
	นอก	๒๘ พ.ค. ๒๕๕๓ ๑๓ ธ.ค. ๒๕๕๓	-	๑๒๓ ๘๕	๑๒๓ ๘๕	ระยะก่อนเป็นมะเร็ง = ๑๐ ระยะก่อนเป็นมะเร็ง = ๑	ที่นาศาสนาหญิงอุทัยธานี โรงพยาบาลสุโขทัย พัทยา
๗	ใน	ก.ค.๒๕๕๔-ก.ค.๒๕๕๕	๑,๐๕๕	๖๓๒	๑,๖๘๗	เซลล์ผิดปกติ = ๓๐ และระยะก่อนเป็นมะเร็ง = ๑๑	หยุดมารับบริการสุขภาพ เม.ย.-ก.ค. ๒๕๕๕
	นอก	๑๓-๑๔ ก.ค. ๒๕๕๕ ๒๓ พ.ค. ๒๕๕๕	- ๓	๑๒๖ ๑๑๐	๑๒๖ ๑๑๐	เซลล์ผิดปกติ = ๑๐ เซลล์ผิดปกติ = ๔	โรงพยาบาลชะอำ พัทยา ร่วมกับ ศบส ศูนย์รอดรุ่งเรือง
รวม			๘,๕๓๒	๑๑,๘๒๙	๒๐,๖๖๑		

การแก้ไขกฎข้อบังคับสมาคม

เหตุผลความเป็นมา

ตามกฎข้อบังคับสมาคมแพทย์สตรีฯฉบับแก้ไข พ.ศ.๒๕๓๘ ได้ระบุกฎระเบียบเกี่ยวกับสมาชิกมี ๒ ประเภทคือสมาชิกสามัญและสมาชิกกิตติมศักดิ์ ต่อมาในปี ๒๕๕๑ ได้มีการแก้ไขเพิ่มเติม สมาชิกประเภทที่ ๓ คือยุวสมาชิก หมายถึงนักศึกษาแพทย์สตรี โดยมีเหตุผลเพื่อเพิ่มสมาชิกรุ่นเยาว์ทำให้สมาคมมีสมาชิกมากขึ้น มีความเป็นปึกแผ่นยิ่งขึ้น ในปี ๒๕๕๘ คณะกรรมการอำนวยการชุดที่๓๑ มีมติเมื่อวันที่ ๑๘ สิงหาคม ๒๕๕๘ เห็นสมควรให้แก้ไขเพิ่มเติมระเบียบเกี่ยวกับสมาชิกประเภทสมาชิกกิตติมศักดิ์ โดยมีเหตุผล คือ ปัจจุบันนี้สมาคม มีกิจกรรมที่มีความหลากหลายเพิ่มขึ้นหลากหลาย อาทิเช่น การให้ทุนแก่นักศึกษาแพทย์สตรี การปรับปรุงอาคารสถานที่ การอบรมหลักสูตรต่างๆ จึงต้องการความร่วมมือที่กว้างขวางขึ้น ในหลายปีที่ผ่านมาผู้มีบริจาคเงินให้สมาคมทั้งผู้ที่เป็นสมาชิกและไม่ใช่มชิก ทั้งชายและหญิง หากเปิดโอกาสให้ผู้มีอุปการคุณที่ได้ก่อคุณให้ความร่วมมือกับสมาคมเช่นผู้บริจาคเงินรายใหญ่ได้มีโอกาสเป็นสมาชิกกิตติมศักดิ์จะเป็นการให้เกียรติแก่ผู้มีพระคุณ และอาจจะได้รับการอุปการะกว้างขวางยิ่งขึ้น ดังนั้นจึงขอแก้ไขเพิ่มเติมระเบียบใหม่ ดังนี้

ข้อบังคับสมาคมแพทย์สตรีแห่งประเทศไทย ในพระบรมราชินูปถัมภ์ ฉบับแก้ไข พ.ศ.๒๕๓๘ เพิ่มเติมครั้งที่๒ พ.ศ.๒๕๕๘

	ข้อบังคับเดิม แก้ไขเพิ่มเติมครั้งที่๑ พ.ศ.๒๕๕๑	ข้อบังคับที่ขอแก้ (๒๕๕๘)
หมวด ๔ สมาชิกภาพ	<p>ข้อ๖ สมาชิกมี ๓ ประเภทคือ</p> <p>๖.๑ สมาชิกสามัญได้แก่แพทย์สตรีซึ่งสำเร็จการศึกษาแพทยศาสตรจากสถานศึกษาที่คณะกรรมการอำนวยการเชื่อถือและสมัครเป็นสมาชิกของสมาคม</p> <p>๖.๒ <u>สมาชิกกิตติมศักดิ์ได้แก่สตรีผู้ทรงคุณวุฒิ</u> ซึ่งไม่มีสิทธิ์สมัครเป็นสมาชิกของสมาคม แต่คณะกรรมการอำนวยการมีมติเป็นเอกฉันท์เชิญให้เป็นสมาชิกเพื่อเป็นเกียรติแก่สมาคม ทั้งนี้ต้องได้รับความเห็นชอบของที่ประชุมใหญ่ด้วย</p> <p>๖.๓ ยุวสมาชิก ได้แก่นักศึกษาแพทย์สตรี</p>	<p>ข้อ๖ สมาชิกมี ๓ ประเภทคือ</p> <p>๖.๑ สมาชิกสามัญ.....</p> <p>๖.๒ <u>สมาชิกกิตติมศักดิ์ได้แก่ผู้ทรงคุณวุฒิ</u> ซึ่งไม่มีสิทธิ์สมัครเป็นสมาชิกของสมาคม แต่คณะกรรมการอำนวยการมีมติเป็นเอกฉันท์เชิญให้เป็นสมาชิกเพื่อเป็นเกียรติแก่สมาคม</p> <p>๖.๓ ยุวสมาชิก</p>



ขอขอบคุณมูลนิธิชิน โสภณพนิช ที่ได้สนับสนุนกิจกรรมของ
สมาคมแพทยสตรีแห่งประเทศไทย ในพระบรมราชินูปถัมภ์ ตลอดมา



มาร์ชสมาคมแพทยสตรีไทยในพระบรมราชินูปถัมภ์

March Tempo

Key Eb

Form A1 A2 B A3

ทำนอง นพ.อรรถกวี สวัสดิเสวี

เนื้อร้อง พญ.อารยา ทองผิว

A1 แพทย์สตรีสามัคคีรวมพลัง
เดินหน้าไปมาช่วยกันแต่วันนี้

เสริมสร้างสุขภาพของสตรี
งานเป็นที่ลือเลื่องในสากล

A2 จิตอาสาพาเสริมอุดมการณ์
เราเข้าใจเข้าถึงมวลชน

มุ่งทำงานสร้างสุขทุกแห่งหน
อุทิศตนทรัพย์สิ้นและปัญญา

B ร่วมองค์กรสตรีมีในชาติ
เชิญสตรีผองไทยทั่วหน้า

ความสามารถฝ่าฟันแก้ปัญหา
พัฒนาเมืองไทยไปด้วยกัน

A3 แพทย์สตรีสามัคคีรวมพลัง
รวมร่างกายร่วมแรงใจในวันนี้

เสริมสร้างสุขภาพของสตรี
สมศักดิ์ศรีแพทยสตรีของชาวไทย

ขอขอบคุณบริษัทฯและเครื่องมือที่สนับสนุน
กิจกรรมประชุมวิชาการสัญจร “From Asthma to COPD”
ณ โรงพยาบาลสมเด็จพระยุพราชสระแก้ว จังหวัดสระแก้ว

๑. บริษัท โนวาร์ตีส (ประเทศไทย) จำกัด
๒. บริษัท เวลล่า (ประเทศไทย) จำกัด
๓. บริษัท ดีเคเอสเอช (ประเทศไทย) จำกัด
๔. บริษัท แอสตราเซนเนกา (ประเทศไทย) จำกัด
๕. บริษัท แก๊วกโซสมิทไคลน์ (ประเทศไทย) จำกัด
๖. บริษัท เซลกี ไทย จำกัด
๗. บริษัท เบอร์ลีเยคเกอร์ จำกัด (มหาชน)
๘. บริษัท อี ฟอร์ แอล เอ็ม จำกัด (มหาชน)

รายนามผู้บริจาคและสนับสนุน เพื่อโครงการเฉลิมพระเกียรติ
เนื่องในวโรกาสครบ ๕ รอบพระชนมพรรษา
สมเด็จพระเทพรัตนราชสุดาฯ สยามบรมราชกุมารี

๑. คุณสุภรณ์ และคุณวิมล กิตติรัตนวิวัฒน์ ๑๐๐,๐๐๐ บาท
๒. คุณวิมล โรจนศิริสถิต ๗๐,๐๐๐ บาท
๓. บริษัท เทอรูโม (ประเทศไทย) จำกัด
๔. บริษัท ซาโนฟี ปาสเตอร์ จำกัด

รายนามผู้สนับสนุนวารสารข่าวสารแพทย์สตรี
ฉบับการประชุมใหญ่สามัญประจำปี ๒๕๕๘ มีดังนี้

๑. รพ.ธนบุรี ๒๕,๐๐๐ บาท
๒. รพ.เอกชล ๑๐,๐๐๐บาท
๓. รพ.บีแคร์ เมดิคอลเซ็นเตอร์ ๕,๐๐๐ บาท
๔. Phuket International Hospital (โรงพยาบาลสิริโรจน์) ๕,๐๐๐ บาท
๕. สวนสุขภาพอรุณสหคลินิก ๑๐,๐๐๐ บาท
๖. โรงพยาบาลบางปะกอก 9 อินเตอร์เนชั่นแนล ๑๐,๐๐๐ บาท
๗. โรงพยาบาลวิชัยเวชอินเตอร์เนชั่นแนล สาขาอ้อมน้อย ๑๐,๐๐๐ บาท
๘. โรงพยาบาลบำรุงราษฎร์ ๑๐,๐๐๐ บาท
๙. โรงพยาบาลปากน้ำโพ ๕,๐๐๐ บาท
๑๐. โรงพยาบาลเจ้าพระยา ๑๐,๐๐๐ บาท



โรงพยาบาล **ปากน้ำโพ**
PAKNAMPO HOSPITAL

อุบัติเหตุ จุกเงิน!

เอกสารครบ!!
ไม่ต้องสำรองจ่าย
เรายินดีให้บริการ Ins.0-5622-5622



โรงพยาบาลเอกชล 1
(038 939 999)



โรงพยาบาลเอกชล 2
(038 939 888)



โรงพยาบาลเอกชล

ศูนย์อุบัติเหตุฉุกเฉิน

ตลอด 24 ชม.

พร้อมทีมแพทย์ผู้เชี่ยวชาญเฉพาะทาง
และเครื่องมือทางการแพทย์ที่ทันสมัย

- ศูนย์โรคหัวใจ และหลอดเลือด
Cath lab
- ศูนย์โรคสมอง และระบบประสาท
เครื่อง CT Scan 128 Slice

***สิทธิพิเศษ เบิกจ่ายตรงค่ารักษาพยาบาล สำหรับข้าราชการ*

โรงพยาบาลเอกชล 1

68/3 ถนนพระยาสิริจาง ตำบลบ้านสวน อำเภอเมือง จังหวัดชลบุรี 20000 โทรศัพท์ 038 939 999 แฟกซ์ 038 273 848

โรงพยาบาลเอกชล 2

31/2 ถนนอ่างศิลา ตำบลเสม็ด อำเภอเมือง จังหวัดชลบุรี 20000 โทรศัพท์ 038 939 888 แฟกซ์ 038 939 800



โรงพยาบาลสิริโรจน์
Phuket International Hospital

30th
Anniversary
Care & Cure your health

**Caring People
Curing People**

ความผูกพันที่ไม่สิ้นสุด
ดูแลสุขภาพชาวภูเก็ต
ตั้งแต่ พ.ศ. 2525



www.PhuketInternationalHospital.com
076 249 400
สร้างสรรคคุณภาพชีวิต คุณภาพมิตร ด้วยรอยยิ้มและน้ำใจ



44 Chalermprakiat Ror 9 Road Phuket 83000, Thailand Tel : + 66 (0) 7624 9400 Fax : + 66 (0) 7621 0936



บี.แคร์ MUM & CHILD

ให้บริการตรวจรักษาแม่และเด็กแบบครบวงจร ทั้งด้านการตรวจวินิจฉัย ป้องกันและรักษา ให้ความสำคัญก่อนตั้งครรภ์โดยสูติแพทย์และให้การดูแลเด็กแรกเกิดจนถึงวัยรุ่นโดยแพทย์ผู้เชี่ยวชาญอย่างใกล้ชิด

- คลินิกฝากครรภ์ ตลอดบุตร
- คลินิกวินิจฉัยทารกในครรภ์มารดา
- คลินิกผ่าตัดผ่านกล้องทางนรีเวช
- คัดกรองมะเร็งปากมดลูก
- คลินิกสุขภาพเด็ก
- คลินิกวัคซีน



ศูนย์พัฒนาการและการเรียนรู้สำหรับเด็ก

ให้บริการด้านการส่งเสริมพัฒนาการและเตรียมพร้อมสำหรับเด็กก่อนวัยเรียน ส่งเสริมพัฒนาการรอบด้านและพฤติกรรมทั้งในเด็กปกติและเด็กพิเศษโดยแพทย์พัฒนาการและนักกิจกรรมบำบัด ภายในห้องสำหรับฝึกยังมีกล้องวงจรปิดสำหรับผู้ปกครองได้สังเกตการฝึกการกระตุ้นพัฒนาการโดยไม่ส่งผลกระทบต่อความสนใจของเด็ก

- คลินิกพัฒนาการเด็ก
- คลินิกปัญหาการเรียน
- คลินิกแก้ไขการพูดและการสื่อสาร
- คลินิกกายภาพบำบัดเด็ก
- คลินิกกิจกรรมบำบัดเด็ก
- คลินิกปรับพฤติกรรม
- คลินิกตรวจวัดไอคิว
- คนตรีบำบัด
- ห้องกระตุ้นประสาทสัมผัส



โรงพยาบาลบี แคร์ เมดิคอลเซ็นเตอร์ โทร 0-2523-3359-70

บี.แคร์ ที่หนึ่งในใจคุณ

AHG
Arun Health Garden

สวนสุขภาพอรุณสหคลินิก
เวชศาสตร์ฟื้นฟู กายภาพบำบัด ชารวบำบัด



www.arunhealthgarden.com
02 -717 4441



ทุกสถานะของความเป็นผู้หญิง คุณก็มีสิทธิ์เป็น “มะเร็งเต้านม” และ “มะเร็งปากมดลูก”

“ภัยเงียบคุกคาม คร่าชีวิตสตรีมากที่สุดเป็นอันดับที่ 1 และ 2 ไม่เฝ้าการบอกรในระยะเริ่มแรกไม่เห็นถึงความผิดปกติ”

มะเร็งเต้านม : เป็นโรคร้ายที่คร่าชีวิตสตรีเป็นอันดับ 1 ของมะเร็งในผู้หญิงไทย ซึ่งถือว่าเป็นภัยเงียบที่ไม่แสดงอาการเจ็บในระยะเริ่มแรก ซึ่งปัจจัยเสี่ยงของการเกิดโรคเกิดจากหลากหลายปัจจัย ได้แก่ อายุ, พันธุกรรม, เชื้อชาติ, การมีประจำเดือนเร็วกว่าอายุ 12 ปี, กินยาฮอร์โมนเพศหญิงเป็นประจำ, กินอาหารไขมันสูงอย่างต่อเนื่องและการสูบบุหรี่ เป็นต้น

ในปัจจุบันทางการแพทย์ได้มีวิธีการตรวจคัดกรอง และการวินิจฉัยที่รวดเร็ว สะดวก แม่นยำโดยใช้เทคโนโลยี การถ่ายภาพเอกซเรย์เพื่อหาความผิดปกติในกรณีที่ไม่สามารถตรวจพบได้จากการมองเห็น หรือคลำเต้านม กล่าวคือ การตรวจด้วยเครื่องแมมโมแกรมระบบดิจิทัลพร้อมกับการตรวจอัลตราซาวด์ (Digital Mammogram & U/S Breast) วิธีนี้รวดเร็ว สะดวก และให้ภาพที่มีรายละเอียดสูงกว่าการตรวจแบบเอกซเรย์ทั่วไป ซึ่งมีประโยชน์อย่างยิ่งสำหรับผู้วัยและแพทย์สามารถเก็บตัวอย่างชิ้นเนื้อเพื่อให้ได้ผลการตรวจที่ชัดเจนและแม่นยำ



มะเร็งปากมดลูก : พบมากเป็นอันดับ 2 ของมะเร็งในผู้หญิงไทย รองมาจากมะเร็งเต้านม สาเหตุของมะเร็งปากมดลูก ข้อมูลทางการแพทย์ยืนยันแล้วว่า การติดเชื้อไวรัสเอชพีวี (HPV หรือ Human papillomavirus) ที่บริเวณปากมดลูกเป็นตัวการสำคัญทำให้เซลล์ปากมดลูกมีการเปลี่ยนแปลงจนกลายเป็นเซลล์ผิดปกติได้

การติดเชื้อไวรัส HPV สามารถติดต่อกันโดยการมีเพศสัมพันธ์ รวมทั้งการร่วมเพศทางปากหรือวารหนัก โดยเฉพาะจะเพิ่มความเสี่ยงในสตรีที่มีเพศสัมพันธ์ตั้งแต่อายุน้อย, เปลี่ยนคู่นอนบ่อย เป็นต้น

การตรวจวินิจฉัยและป้องกัน : ทางทางการแพทย์แนะนำให้มาตรวจคัดกรองมะเร็งปากมดลูกอย่างสม่ำเสมออย่างน้อยปีละ 1 ครั้ง ดังนี้

การทดสอบแบบดั้งเดิม คือ (Conventional Pap Smear) มีความไวของการตรวจ 50 – 60 %

การตรวจเซลล์ในสารน้ำ (Liquid based cytology) เช่น Thin Prep Pap Test มีความไวในการตรวจ 70 – 85 %

การตรวจเซลล์ในสารน้ำ (Liquid based cytology) ร่วมกับการตรวจหาไวรัส HPV สายพันธุ์ที่มีความเสี่ยงต่อการเกิดมะเร็งปากมดลูก การตรวจร่วมกันทั้ง 2 วิธีนี้มีความแม่นยำเกือบ 100%

“เนื่องจากมะเร็งปากมดลูกมีระยะเวลาในการดำเนินของโรคเป็นเวลานาน ดังนั้นจึงเป็นมะเร็งร้ายที่ป้องกันได้ ซึ่งสามารถตรวจหาความผิดปกติของเซลล์ได้ตั้งแต่ระยะเริ่มแรกก่อนมีอาการ รวมถึงการวัคซีนป้องกันมะเร็งปากมดลูก (HPV vaccine)”

ติดต่อสอบถามข้อมูลเพิ่มเติมได้ที่ : 1745



ผ่านการรับรองมาตรฐาน





ศูนย์หัวใจวิชัยเวช

Vichaivej Heart Center



**"ดูแลหัวใจท่าน
ด้วยชีวิตและจิตใจ"**

V care V cure V can



กลุ่มโรงพยาบาล
วิชัยเวช
อินเตอร์เนชั่นแนล

ออมน้อย : โทร. 1792 กด 2
ทองงาม : โทร. 02 441 6999 ต่อ 5555
สมุทรสาคร : โทร. 034 826 709 ต่อ 1605



“ ขอขอบคุณสำหรับความเชื่อมั่น
ในมาตรฐานการให้บริการของ
บำรุงราษฎร์

เราจะไม่หยุดยั้งสู่ความเป็นเลิศ
ด้านมาตรฐานการบริการ





คิดอย่างไร...กับโรงพยาบาลต่อนกลางคืน

"เห็นลูกหอบแล้วใจจะขาด
ต้องคอยหมองู้งเช้า"

คุณณญพร สีชมพู : เจ้าหน้าที่บริหาร
งานด้านหลักทรัพ์

"อยากไปหาหมอเฉพาะทาง
และตรวจสุขภาพตอนกลางคืน
มีไหม?"

คุณพิเชษฐไชย นลดี : ดารา - นักแสดง

"หวังแต่ไปได้ เกิดหัวใจกำเริบ จะไปหาหมอ
ที่ไหนตอนกลางคืน"

คุณพรสวรรค์ ไสหรอิตานนท์ : แม่บ้าน

ศูนย์แพทย์เฉพาะทางเที่ยงคืน

"สุขภาพของคุณมั่นใจได้ ไม่ต้องรอถึงเช้า"

โรงพยาบาลเจ้าพระยาพร้อมให้บริการด้วยแพทย์ประจำเฉพาะทางทั้งในเวลากลางวันและกลางคืน ประกอบด้วย
**ศูนย์หัวใจ 24 ชั่วโมง, ศูนย์จักษุ 24 ชั่วโมง, โรงพยาบาลเด็กเจ้าพระยา 24 ชั่วโมง,
 ศูนย์สูติรีเวช 24 ชั่วโมง, ศูนย์อายุรกรรม 24 ชั่วโมง, ศูนย์ศัลยกรรม,
 ศูนย์กระดูกและข้อ, ศูนย์ตรวจสุขภาพ, ศูนย์ทันตกรรม, ศูนย์ไตเทียม**



113/44 ถนนบรมราชชนนี แขวงอรุณอมรินทร์ เขตบางกอกน้อย กทม. 10700

โทร. 02-434-1111
www.chaophya.com



สมาคมแพทย์สตรีแห่งประเทศไทย ในพระบรมราชินูปถัมภ์

“เป็นองค์การหรือสถานสาธารณกุศล ลำดับที่ 498 ของประกาศกระทรวงการคลังฯ”

เงินบริจาคสามารถนำไปหักลดหย่อนภาษีเงินได้ประจำปีตามที่กฎหมายกำหนดไว้

980/2 ตรงข้ามวัดธาตุทอง ถนนสุขุมวิท เขตคลองเตย กรุงเทพฯ 10110 โทร (662) 3910400 โทรสาร (662) 3914081

The Thai Medical Women's Association

Under The Royal Patronage of Her Majesty The Queen

980/2 Opp. Wat Thart Thong, Sukumvit Road, Klong-Toey, Bangkok 10110 Tel. (662) 3910400 Fax (662) 3914081

Website : www.tmwa.or.th

E-mail : tmwa2495@hotmail.com หรือ E-mail : secretariat@tmwa.or.th

สมาชิกเลขที่.....

ใบเสร็จเลขที่.....

ใบสมัครสมาชิก

วันที่.....

1. นาม (ภาษาไทย) ชื่อ..... นามสกุล.....

นามสกุลเดิม.....

(ภาษาอังกฤษ).....

วัน เดือน ปีเกิด..... อายุ.....ปี เลขบัตรประชาชน.....

2. สำเร็จการศึกษาแพทยศาสตรบัณฑิต (สถานที่, ปีที่สำเร็จ).....

วุฒิบัตรสาขา.....

ตำแหน่งปัจจุบัน.....

3. สถานที่ทำงาน.....

เลขที่..... ถนน..... ตำบล/แขวง.....อำเภอ/เขต.....

จังหวัด..... รหัสไปรษณีย์..... โทรศัพท์..... โทรสาร.....

4. ที่อยู่ปัจจุบัน..... ซอย..... ถนน.....

ตำบล/แขวง..... อำเภอ/เขต..... จังหวัด.....

รหัสไปรษณีย์..... โทรศัพท์..... โทรสาร.....

มือถือ..... E-mail :

5. สถานที่สะดวกในการติดต่อ บ้าน ที่ทำงาน

6. ผู้ที่สามารถติดต่อได้ ชื่อ..... นามสกุล.....

ที่อยู่.....

มือถือ..... E-mail :

7. ความสนใจหรือความสามารถพิเศษ

8. ค่าสมาชิกตลอดชีพ 1,000 บาท สามารถโอนเข้าบัญชีธนาคารทหารไทย สาขาธาตุทอง ประเภทออมทรัพย์

ชื่อบัญชีสมาคมแพทย์สตรีฯ บัญชีเลขที่ 017-2-30238-2

ลงนาม.....

(.....)

9. ลงนาม (สมาชิกสามัญผู้รับรอง).....

คณะกรรมการฯ ได้พิจารณาแล้ว ให้รับเป็นสมาชิก ตั้งแต่วันที่.....



สมาคมแพทย์สตรีแห่งประเทศไทย ในพระบรมราชินูปถัมภ์

980/2 ตรงข้ามวัดธาตุทอง ถนนสุขุมวิท เขตคลองเตย กรุงเทพฯ 10110 โทร (662) 3910400 โทรสาร (662) 3914081

The Thai Medical Women's Association

Under The Royal Patronage of Her Majesty The Queen

980/2 Opp. Wat Thart Thong, Sukumvit Road, Klong-Toey, Bangkok 10110 Tel. (662) 3910400 Fax (662) 3914081

เว็บไซต์สมาคมฯ : www.tmwa.or.th

E-mail : tmwa2495@hotmail.com หรือ E-mail : secretariat@tmwa.or.th

ยวสมาชิกเลขที่.....

ใบสมัครยวสมาชิก

วันที่.....

1. นาม (ภาษาไทย) ชื่อ..... นามสกุล.....
(ภาษาอังกฤษ).....
วัน เดือน ปีเกิด..... อายุ.....ปี
นามบิดา..... มารดา.....
2. นักศึกษาแพทย์ปีที่..... คณะแพทยศาสตร์.....
คาดว่าจะสำเร็จการศึกษาแพทยศาสตรบัณฑิต เดือน..... พ.ศ..... รุ่นที่.....
3. สถานศึกษา.....
เลขที่..... ถนน..... ตำบล/แขวง..... อำเภอ/เขต.....
จังหวัด..... รหัสไปรษณีย์..... โทรศัพท์..... โทรสาร.....
4. ที่อยู่ปัจจุบัน บ้านเลขที่..... ซอย..... ถนน.....
ตำบล/แขวง..... อำเภอ/เขต..... จังหวัด.....
รหัสไปรษณีย์..... โทรศัพท์..... โทรสาร.....
มือถือ..... E-mail :
5. ภูมิลำเนาเดิม จังหวัด.....
6. สถานที่ติดต่อ บ้าน สถานศึกษา

ลงนาม.....

(.....)

7. ลงนาม (สมาชิกสามัญผู้รับรอง).....
คณะกรรมการฯ ได้พิจารณาแล้ว ให้รับเป็นสมาชิก ตั้งแต่วันที่.....
ลงนาม (เลขาธิการ)..... (นายกสมาคมฯ).....